神州日報

中華民國二十五年十月十四日 星期三 第七二〇〇號（本報已呈請登記中）

今日本報計三大張（售國幣三分四釐） 館址上海甯波路第一百三十號 電話一五〇一五轉接各部

留日呼吸器病內科兒科專家

殷正知醫師

專治 咯血 咳嗽 肺癆

肺炎 肋膜炎 急慢性氣管炎及小兒百日咳 痧子後咳嗽等肺病

本醫師積有多年之苦心研究備有德國人工高山紫光太陽燈等理療醫械具有特効療法負責治癒

門診 上午十至十二時 下午二至六時止

出診 下午六至十時 掛號須六時前

診所 南京路六一四號浙江路東首大滬銀行大樓

成都商店

南京路石路東

秋季減價

●實地比較方知真真便宜●

●是否虛偽識者自有公論●

破天荒之創舉

銀耳八折

十月二十日截止

川省名產 同時減價 **九折** 名目繁多不克細載

參燕補品 同時減價 **九折** 名目繁多不克細載

●新貨已到 道地川產 不薰硫磺●

銀耳說明書歡迎索閱

外埠函購 貨到付欵 惟須先惠寄費三角

電話九一六三五

聯華書局

刊印文藝新書

南腔北調集	魯迅著	五角
花邊文學	魯迅著	四角
准風月談	魯迅著	六角
壞孩子及其他	魯迅譯	一角五分
不走正路的安得倫	魯迅譯	二角五分
解放了的董吉訶德	曹靖華譯	五角
唐宋傳奇集	易嘉編	一元
小說舊聞鈔	魯迅著	六角
我們怎樣寫作？	高爾基等著	三角
國防歌曲集	洛影編	一角五分

詳細目錄・函索即寄

上海聯華書局出版 七浦路恆慶里廿一號

代售處 生活書店 北新書局 開明書店 光明書店 上海中國雜誌公司

蔡孑民先生七秩大慶創設孑民美育研究院啓事

本年欣逢蔡孑民先生七十大慶仰維先生學淹中外昌明文教導人類精神於大同茲爲推本先生學說思想起見爰有孑民美育研究之組織數月以來積極進行已略具端倪茲院之設紀念先生不過私人之景仰然在國家文化關繫甚鉅非規範宏遠不足以垂永久是以同人集議基本工作先籌基金十萬元以便儀移助基金利無悖先生壽世之念願先生教澤發名成業數歷中外與夫海內同志景仰盛德及私淑先生者所在皆有此次謀設美育研究院以壽先生以成先生素志想爲當世宏達所樂襄其成者也先生襄昔講學北大及迭次主持學政其荷

孑民美育研究院籌備委員會委員長孫科 副委員長吳鐵城

常務委員孔祥熙 王世杰 朱家驊 王曉籟 王雲五 何炳松 杜月笙 沈恩孚 李聖五 李大超 柳亞子 張詩鑄 黃伯樵 舒新城 潘公展 劉海粟 錢永銘

收款處上海南京北平中央銀行 中國銀行 交通銀行 四行儲蓄會 上海銀行 新華銀行 中國農工銀行 廣州中國銀行 交通銀行

國民大會代表選舉總事務所通告 第二號

查選舉法第七章第五十六條規定選舉人或落選人確認辦理選舉人員有舞弊或其他違背法令情事時得自選舉日起十日內提起訴訟又第五十七條規定選舉人或落選人確認當選人資格不符或票數不實或落選人確認所得票數應當選而未當選時得自當選人姓名公布日起五日內提起訴訟等語所有上開事件選舉法既經明定救濟程序自毋庸由本所一一處理嗣後選舉人或落選人就上開事件如有爭議應依法定手續辦理毋庸逕向本所呈控恐未週知特此通告

中華民國二十五年十月七日

中央祕書處爲奉諭停止慶祝蔣副主席壽誕通告

蔣副主席素持謙恭節約之旨決不以一人之生辰慶祝使社會多所糜費奉諭：「關於籌備十月二十九日之慶祝壽辰辦法應即停止進行」等因除分函并通行各級黨部遵照外特此通告

中國國民黨中央執行委員會祕書處通告

查所得稅暫行條例第二類公務員薪給報酬之所得稅業經政府明令自本年十月一日起開始徵收中央徵收之公務員所得捐應截至本年九月三十日停止徵收所有十月以前各機關代徵之所得捐款應請於 日掃數繳解本處核收以清手續而資結束除分別函令外特此通告

藝華影業公司有聲對白巨片

新光大戲院 今天開映

嚴春堂監製 徐蘇靈導演 本片插曲 早行樂

小姊妹

袁美雲表

主演 王引 游觀仁 葉文秋 關宏達 秦桐 姜修

客串 徐琴芳

◉是一幅盪氣迴腸的人生素描！

◉是一幕哀感悲壯的家庭慘劇！

袁美雲兼飾 兩姊妹 表演 兩重個性

●一會兒：風騷潑辣

●一會兒：貞靜嫻淑

全劇澈底描寫同是爺娘心肝寶貝，一樣是花容月貌，爲什麼一個享不盡人間溫柔，慈母寵愛，一個却受不了棒底苦楚，悍婦欺淩。

同時暴露公子哥兒當脂粉奴隸的醜態！

並且襯出千金小姐做摩登玩具的鬼戲！

●加映● 中央電影場新聞 北伐誓師十週紀念 蔣委員長閱兵典禮

片中有 學生軍 飛機隊 坦克車隊 大炮隊 機車隊 馬隊

▶慷慨激昂 軍容整齊◀

際此時局嚴重聲中國人當乘機前來一觀

時間 二時半 五時半 九時一刻

價目 樓上 六角 一元 樓下 四角

每日上午十時售券

匪軍行動急進 察綏聯防加緊
平津外人赴張垣攷察

【本報十三日北平電】張垣電，日駐張高級軍事指揮官茂名，於十日召集僞蒙防共自治軍軍長王英及僞軍李守信，卓世海，及漢奸多人，開緊急會議。議決即日實行大舉犯綏。由王英犯綏東，李守信犯綏北，蒙軍作預備隊。並由某方贈與王飛機四架，坦克車四輛，裝甲車廿輛，重砲十二門。

【本報十三日北平電】據卅五軍駐平辦公處長馬秉仁語談：此次王英等犯綏，是有某方作整個侵略華北計劃，并予充分糧餉機槍。但該軍多係流匪烏合之衆，毫無紀律。且日來塞外氣候寒冷，該匪缺乏衣服，設若大舉，亦難得逞。雖有某方監督作戰，充分接濟，決不足畏云。

十三日天津電　路息，察匪行動復趨嚴重，綏北匪李振銘部千名，今由沽源集商都一帶。匪呂存義部千餘，往馬甦方面移動，居民恐慌多南遷。察綏軍正嚴防中。

十三日張家口電　平津歐美人士，多關心綏東局勢，日來平綏道上，多歐美人士前來考察。（中央社）

十三日天津電　張垣訊，僞蒙政府，嘉卜寺會議後，已決定在本月杪，令僞軍分三路出動與平津漢奸五相策應，進攻綏東。由王英任僞西進先遣隊司令。王昨在嘉卜寺就職後即返商都，調度一切。現察省之陽原懷安，晉省之天鎮廣靈，綏省之隆盛興，和各地大小股匪，均全被收買，編爲別動隊。四出騷擾，晉綏防軍，正加緊清剿中。

日機過平飛并

十三日北平電　日機一架，十三日午十一時，由承德飛平。下午三時，載日軍官三人飛并。

十三日北平電　今午前有一日機飛行平市，故意綏飛，往返數匝。

中日問題仍循外交途徑 日關心英俄態度
日政府昨開三相會議討論
張外長川越尚未約期晤見

十三日東京電　日陸相寺內赴北海道參觀大操，已於十二日返抵東京，三相會議於十三日晨舉行，外相有田即席報告蔣院長與川越大使會見經過，及其他最近之情報。討論結果，對於中日問題僉主採取循外交途徑解決之根本原則，積極前進以獲進步，聞日政府現對英國蘇聯之態度，表示重大之關切。據中央社特派員察，觀目前談判已臻錯綜複雜之階段，如雙方能表示充分誠意，阻止恐怖活動，則解決之方策，自能循外交途徑，獲得成功，此外國人應表示鎮靜，俾困難不致增加耳。（中央社）

十三日南京電　十三日京滬各報刊載東京電訊，稱張外長與日大使川越將于十四日續作第四次會見，茲據外交界息，張外長與川越大使，彼此均尚未約期會見。

楠木飛津訪田代
華北日軍部有重要會議

日本駐滬陸軍特務機關長楠木大佐於十三日晨六時卅分，由滬乘中國航空公司之滬平郵航機飛津，訪謁駐津日軍司令田代，預定在津稍留，即行南返。（中央社）

十三日天津電　日大使館附陸軍武官兼駐滬特務機關長楠木大佐，本晨由滬乘中航機飛抵天津，下午二時訪駐屯軍田代司令官，報告川越與蔣院長會晤結果，及駐滬陸軍官憲之意向。並繼密協商對於華北問題之今後對策，實行重要會議。旋復與田代以下各幕僚，至傍晚始散。聞楠木擬日內赴平晤松室，並轉張垣視察後始返滬。（華聯社）

論。但川越張是否於日內開始正式交涉，殊爲疑問，暫時恐

冀察政會任命 李思浩爲經委會主席
開採龍烟鐵礦中日合辦

十三日北平電　李思浩自滬飛平後，連日酬酢甚忙。冀察政會，十三日發表李爲經委會主席委員。據接近李氏者談：李就職絕無問題，惟自接到任命後，短期內將返南一行，俾與各方作一較具體決定，然後北上。似此則李履新期，當在南行之後。聞此次北來，係王克敏張弧兩氏之介紹，事前並徵得其同意。數度與宋哲元晤談，亦極融洽。故對新職，將不致謙辭。（中央社）

十三日北平電　冀察政委會宣佈王克敏已辭經濟委員會主席，並委派李思浩繼任。李氏昨自抵平後，即訪謁宋哲元，當經接見晤談。據華方消息，謂李氏將於一二日內赴津，訪晤日本華北駐軍司令田代中將，及其他日本官員。按李氏籍隸寧波，一九一八年至一九二〇年時，曾任安福系政府之財政總長。一九二四年段祺瑞執政時，李氏再度任財長。一九二八年，氏任上海大中銀行總理，以迄於今。李氏此次之任命。適與政委會下令經濟委員會，命其收回平西龍延鐵礦及鐵廠一事，同時發表。該鐵礦係西原借款時代所開辦，惟已停閉多年，聞此次該礦廠之恢復，將由中日合辦云。（路透社）

十三日南京電　日本企圖攫我國全部商業市場，計劃奪取中華毛場，擴充在華編織業，收買我商營紗廠。派員在華辦雜貨，並擬于明年實行資農化圖移殖滿洲

十三日北平電　冀察建委會奉令接辦龍烟鐵礦後，已擬具開採計劃書。今呈政委會審核。擬聞辦費爲五百萬，開採機器，由日方租借，燃料由英案開灤煤礦供給。謹與中公司已準備投資云。（中時社）

十三日北平電　宋哲元駐京代表李世軍前來平謁宋哲元報告現已事畢今晨返京

俄僞邊境衝突不致擴大
重光葵定期赴任

俄方公布

十月十三日莫斯科電　本月十一日上午七時（伯力時間），日本武裝兵士三十九人于蘇「滿」極南邊界巴希珂里村南三公里半地方越過邊界。因見蘇聯邊防斥候隊行來，日軍遂開來復槍及機關槍向之猛烈射擊。接觸半小時後，日軍方退入「滿」境。

同日下午三時四十分，在上場企甚省蘇巴珂里村東北三・四公里地方，邊境界碑第十一號與十二號之間，日「滿」軍隊又竄于在蘇境內開挖之戰壕中，向蘇聯斥候隊開槍襲擊。蘇軍當即回槍，迫使日「滿」軍退回「滿」境。當日蘇聯外交委員會第二東方司長哥彩洛夫斯基即邀見日本代辦大使，對此等侵犯蘇聯邊境新事件，提出抗議，要求懲辦禍首，並保證以後同樣事件不再發生。（塔斯社）

十三日長春電　僞滿外交部對於東部邊境日蘇防軍發生衝突事件，已於今日向駐哈爾濱蘇聯總領事布拉齊斯基提出嚴重抗議。聞蘇聯當局以此次事件。係由日僞軍隊越境所引起，對於僞方抗議，決置不理。（華聯社）

日方公布

十三日朝鮮京城電　朝鮮軍司令部十三日發表如下。

（一）十一日在滿俄國境二地點滿洲國境監視隊，與蘇俄赤衛便衣軍之衝突事件，其後砂單不附近無大變化，彼此均在各國境線後一千公尺之處，惟仍在對峙中。

（二）琿春縣拱北塔西東南方十二號界標附近之彼我兩軍，各隔國境線，猶在對峙中。惟參加十一日午後戰鬥之國境監視隊當永中尉，于搜索因該戰鬥而陣亡之一兵士時，十三日午前三時許，在國境線附近因遭俄軍狙擊而亦陣亡，其屍體似已掠往蘇俄境內。外務當局對該事件，現待判明當地之情況後，將移歸外交交涉。茲據軍部方面之觀測，目下當不致更形擴大。

重光赴任

十三日東京電　新任駐俄大使重光葵，視察中滿各地，十二日晚九時回東京。十三日晨會見有田外相報告視察之結果。重光大使定於二十八日乘輪赴俄任地。外務省當局，擬於重光赴任前，開首腦部會議，商議對俄方針，調整大使之具體訓令案。（同盟社）

廣田上奏日皇

將繼續豫備交涉云。

十三日東京電　廣田首相今日下午二時十分，覲見天皇，上奏一般政情及中日外交最近情形，並奉答垂詢。至三時許，始退出。

花輪返國
任東亞局長

十三日北平電　日使館一等書記官花輪義敬，定十四日下午一時赴塘沽搭輪返國，就外務省東亞局新職，遺缺由代辦加藤兼任。（中央社）

桑島抵東京談話

十三日東京電　日外務省東亞局長桑島主計，十三日晨返抵東京，當即發表談話稱，京滬一般空氣，已漸趨和緩，而尤堪注目者，中日貿易，較前更盛，並無抵制日貨之表徵。首都警備司令谷正倫以下各官員，均竭力阻止恐怖活動，幾每一日僑受一警士之保衛，足徵彼等極爲謹慎，日本在華官員，對談判前途，既不樂觀，亦不悲觀。中國報紙之宣言，足以反映蔣院長之眞實意向。英國對中日談判之關切，可由英財相張伯倫之演詞，泰晤士報暨字林西報之社論，及英國駐華大使許閣森晉謁蔣院長，訪晤川越大使中見之。蘇聯現亦頗爲活躍，對中日關係之調整，暗中從事損害，此層吾等尤需加以密切之注意。國民政府對具體問題之意見，大約須經過冗長之時間，始能明悉云。（中央社）

日行政改革案 軍部強硬

十三日東京電　陸相寺內海相永野今日同訪首相廣田，會談彼等於九月二十一日所提出大規改革行政機關之建議事。聞陸相曾謂實行行政改革，其目的乃在掃除行政上之一切弊害。故軍部希望首相予此事以嚴重注意云。數報雖料內閣有因此建議而全體辭職之可能。但消息靈通各界，相仿廣田將謹慎從事，實行改革，行改，至使陸海軍與政府中有力分子滿意之程度。（路透社）

十三日東京電　陸海兩相於十三日，四省會議散會後，更留居首相官邸，會見廣田首相。關於陸海共同提出之行政機構改革案，曾聽取廣田首相處理方針之種種說明。更由寺內陸相根據綜合國策之企圖遂行，及其根本在芟除各省各據之積弊。軍部方面務望實行，並披瀝其決意後，請求首相之善處。（同盟社）

十三日東京電　改善貿易機關問題。因外務商工兩省意見對立，決由廣田首相政治的解決。首業業于十二日對小川商相提示大貿易局設立案，並請求考慮此案。然外務省方面對於此案，表示絕對反對意見。即據外務省之意見，日本貿易事務，分散于商工，農林，外務，大藏，拓務各省而無統制機關，此爲貿易行政機構之最大缺點。然首相今次提示商相之大貿易局設立案，係根基於商工省原案者，頗稱爲改善辦法。於是外務省決於日內向廣田首相提示其具體案。其內容主張，在現行貿易行政機關之上新設統制諸機關之貿易院議會，由內閣直接管轄，以首相爲其會長。任命商工，農林，外務，大藏，拓務，各省關係官及民間貿易業者爲其委員。審議關稅之改革或廢止，輸出輸入之統制，及其他重要事項，調整各省對立意見。（同盟社）

行政院昨決議 綏蒙會設公廟子
顧郭出席國聯政院

十三日南京電　行政院十三日晨開二八三次會議，▲討論事項（一）內政部蔣部長，財政部孔部長，實業部吳部長，教育部王部長，翁秘書長報告：奉交審查省政府合署辦公暫行規程一案，經將原草案逐條予以修正，檢同修正草案，請鑒核案，決議修正通過，送中政會備案。（二）外交部張部長，實業部吳部長，僑委會陳委員長報告：奉交審查僑務委員會呈擬出國工人僱傭契約綱要。及募工承攬人取締規則一案，遂經將原擬草案加以修正，檢同修正草案，請鑒核案通過，決議，照審查會所擬修正案通過。（三）代理交通部部務俞次長呈擬將請領無線電材料進口護照辦法，第一條，修正爲「凡輸入無線電材料，應依電信條例第七條之規定，向交通部請領護照，其屬於陸軍海軍或空軍所用者，應分別呈由軍政部海軍部或航空委員會核准轉咨交通部塡發」「無線電材料轉口憑證暫行辦法」第二條修正爲「已進口之無線電材料須轉運其他地方時，應依式塡具聲請書，並繳驗料單三份，覓保先向當地或附近之交通部所屬電報局領得轉口憑證後，方准起運，但關於陸軍海軍或空軍所用者，應分別呈由軍政部海軍部或航空委員會核准，轉咨交通部塡發」，呈請鑒核備案案。決議通過，呈請國府備案。（四）綏境內蒙古各盟旗地方自治政務委員會，呈請將本會會址改設於烏蘭察布盟烏拉特前旗之公廟子，以利會務之進行案，決議通過，呈請國府，將該會組織大綱第四條，明令修正公布。（五）內政部蔣部長呈復核議陝西省呈請褒揚故儒李異材一案。查故儒李異材早歲致力質學，啓迪士林，嗣後創辦學校，散布革命思想，樂育人才，備爲國用，綜其行誼，洵堪嘉許，擬請准予頒請明令褒揚，俾昭矜式案。決議准請國府明令褒揚。（六）外交部張部長呈國聯行政院增設非常任理事，經大會票決，由我國担任，茲擬仿他國先例，請派顧維鈞郭泰祺爲出席行政院代表案。決議通過，呈請國府令派。（七）外交部張部長呈送防止私販麻醉藥品公約，請鑒核案，決議呈請國府發交立法院審議。任免事項（一）軍事委員會函請任鄒洪爲廣東省保安處處長案，決議通過（中央社）

共同對日抗議 華府亦正式否認

十二日華盛頓電　國務院今日宣佈，美國並未經九國公約任何簽字國之邀請，而共同對日本向中國之要求提出抗議。按日本某報曾載有英國發起此舉之消息，倫敦方面，已於今晨正式予以否認矣。（路透社）

英增加遠東空軍實力

十三日倫敦電　英國在遠東之皇家空軍實力，不日將增一一一號飛艇五艘。此項飛艇，明日將由鄧恩指揮率領，自白姆伯羅克船塢飛往新加坡，預計十一月初可抵該地。按該隊去歲曾駐防中東，此次赴新加坡程中，將經過馬賽瑪爾泰等地，全程共八千哩。（路透社）

英信用貸款 促進兩國間貿易

（東京十三日電）據此間獲悉，英政府已決定指派衆議院保守黨議員巴特里克氏 Patrick 爲駐滬特派員，以促進英國對中國之貿易。巴特里克氏即將取道日本赴華。聞英政府準備允許予中國以輸出信用放款。（中央社）

十三日倫敦電　今日由負責方面探悉，中英雙方已在原則上成立一種協定。由英國以出口信用放款貸與中國，共數額達英金數百萬鎊，該協定規定中國得在英政府之擔保下購辦大批英貨。其辦法同於本年七月間英國以信用放款一千萬鎊貸與蘇俄時所訂者。當局將於星期四日發表關於此舉之正式文告。聞日內或尚將發表關於該協定之重要任命。惟此說尚未經徵實。外間紛傳保守黨下院議員前充衛爾斯親王秘書之柏特里克氏將膺此職云。據每日導報外交訪員聲稱：該協定之詳則，乃由出口放款担保部（即與蘇俄商訂信用放款「一千萬鎊者」）與駐倫敦中國政府之代表協商成立。該放款大足增高英國在華之聲望，此爲談判多月之結果，多賴近由中國歸來之英政府經濟顧問長李滋羅斯爵士之力。該訪員又謂此項放款，不啻爲對日本之一種銳利警告，表示英政府前雖抱親日態度，然對於中華民國之前途，並非漠不關心。該協定一旦發生效力，中國即將向英國定購大批貨品，故英國之出口貿易不久必大爲旺盛。該協定或將發生國際上遠大之後果云（路透社）

十三日倫敦電　外傳英國政府曾與中國政府代表開始談判，俾中國得在倫敦市場，覓獲借款。此項消息，頃由官場人士予以否認。政界人士則謂，中英兩國金融界，正在談判中，但尚未商之各該國政府云。（哈瓦斯）

高宗武與須磨 開始豫備交涉

【同盟社十三日南京電】須磨南京總領事與高宗武之豫備交涉，本日午后三時起，在領事官邸開始本日之豫備交涉。成爲中心問題者，爲川越張兩氏再開交涉時之端緒問題。雙方關於此點，必有相當之議。

日本前駐華大使有吉明著 中國之過去現在及將來
足覘日本對華之態度

中日關係，又轉到一新階段，前途樂觀歟？悲觀歟？此間尚不可預爲斷定。日本有所謂「中國通」者，常本其自己立場，而論斷中國之一切，其正確與否，影響中日關係至鉅，不可不鄭重注意，茲有前任駐華公使有吉明，亦有「中國通」之稱號，最近曾撰「中國可統一乎」一文，發表於日本評論十月，特譯之，以覘日本對華之態度。原文譯意如下：

一・過去之回憶

余（有吉自稱以下仿此）初至中國，爲明治四十二年，在華任上海總領事職達十年。昭和七年改任駐華公使，迄至本年二月，始解職歸朝，明治四十二年，正當滿清末期，清統治，雖漸衰微，但尚能保持統一，其時中日間之關係，大體良好，日俄戰爭後，日本勝俄，實行憲政，改進文化，清朝亦仿效日本制憲，派遣憲政觀察員於海外，同時亦派遣日本留學生。中日關係，至此可謂圓滿時代，明治四十三年，組觀光實業團，遊歷中國各地，當時團長爲近藤廉平，團員中有福井菊三郎，松方幸次郎諸氏，足跡所至，備受歡迎，結果獲得圓滿歸朝。明治四十四年爲計劃中日實業提攜，中國方面亦選定各省有力之實業家，組織實業觀察團，以答拜日本。團長爲沈仲禮，爲上海有實力之人物，而全國各省選定之代表，達六十名。正當準備出發之際，武昌革命爆發，各代表以形勢不穩，各自返省，渡日考察，遂爾作罷。民國革命前後，孫文黃興，先後到日本，革新同盟會，要求日本援助中國之革命運動與建設事業，其時大養毅頭山滿及學者寺尾享及副島義一等，出而以當各方之援助，此時中日感情，依然良好，惟自孫文革命失敗，中國政權仍爲軍閥所據，其後日本要求袁世凱承認二十一條，中日關係於以轉惡，歐戰勃發，日本從動段祺瑞參戰，進行西原借款，南方革命黨人，力持反對，孫文即於此時，以激烈之口號，反對日本對華政策。

巴黎和會開始，顧維鈞王正廷等，提出取消二十一條，交還青島，從此以後，中日關係，日益惡化。余在昭和八年辭上海總領事時，排日空氣，非常高漲，雖十年來之知己好友，因慮及一身之利害，亦未敢作表面上之餞送，此時中國之空氣，驟緊昭和七年上海事變後任公使赴任時之險惡，余於此時不禁感慨中日國交上之遺憾。本年二月辭職時，華北問題，雖有相當之緊張，但中日關係，已大大復歸常軌，因此，南京上海各方，皆竭誠意舉行送別宴會，余亦以最大之滿足，感謝各方之盛意。

二・所謂排日運動

中國排日與其他排外運動同時並起，而排貨即由同盟不買開始。此同盟不買，以個人可記憶者，爲亞美利加排斥中國移民，此時廣東方面，即起同盟不買美貨，此種所謂同盟不買，乃弱國對強國一個抵抗手段，亦即抵抗的一種武器。中國對日之破裂，始於二辰丸事件。其後安奉線敷設事件，二十一條問題，山東問題及其他各種問題，繼續不斷發生，排斥日貨，因以開始，同盟不買日貨，一經停止，即無問題，但排貨實行，則延及排日，蓋中國商人，沒收日本之商品，對於直接一般之危險少，然而因此發生仇日觀念，使根本的排日思想，深深培植於國民之腦中，則其結果所生之危險極大。排貨及排日運動，已成中日全面之問題，阻止排日及排貨運動，乃今日日本對華政策之一部，整個的鑛斷排日運動，乃日本目前最迫切之要求，「九一八」以後，中國之排日運動，使人甚爲遺憾，余在昭和七年時，關於排日及排貨運動，曾直接促政府之反省。來年二月蔣介石汪精衛兩氏，主張中日親善，同時並嚴厲統制新聞，如有害日人感情之言論，則絕對鎮壓，斯可謂竭盡誠意。故去年來日本對華貿易，由第三位而增達第二位。英美對華貿易有增加，日趨減少，此不能不認爲政府努力鎮導排貨之結果。至於民間自發的排日運動，或有難於取締之原因，蓋民間因利害之競爭，在某種場合，排斥日貨，可以銷售自己商品，民間自動起而排貨，確有相當可怖。爲日本者，欲得中國之民心，亦應將有刺激於中國人民之事件減少，所柔謂剛兼施，非至萬不得已之非常時期，不宜採取特殊之手段也。

三・中國之人物

余在中國時，曾會各種之人物。在上海總領事時代之十年間，北京政府之一切人物，多居住北平，但一般革命黨人，皆多在南方。其中首領爲孫文黃興，其下爲胡漢民伍廷芳黃郛張群唐紹儀戴天仇等，皆不與之接觸者。然而迄今已十四年，再往中國一視，則當時之一般青年們，現皆爲元老及近於元老之地位，例如胡漢民當時在孫文氏部下，爲一青年書生，於今衰老病死。戴天仇亦近於元老之例。此輩人物在當時。殆皆不出陳其美部下，即將介石氏當時亦爲陳氏部下之一人，而今則成中國之中心人物矣。蔣介石氏有其天賦中心人物之資格。嗣經孫文氏在世及其沒後之各種事變難局，純屬經過一切修練之結果人物。從其閱歷言，今日之一般在朝者，蓋無誰能與之匹敵也。

今日中國人材方面，除蔣介石氏外，其次當推汪精衛氏，汪氏始終於革命之過程，有識見有辯才，肥大而老練，在青年間之信仰頗高，爲文人之雄，與武之蔣介石氏，實爲現在中國之雙璧。除蔣汪兩氏外，中國現在尚有各色各樣之特長人材。如宋子文者，其人物力量，在經濟界有一種不可侮之勢力。

四・中國之國民性

中國人第一重體面，第二重保守，第三重和平，到最後當於妥協性。所謂重體面者，已成爲一個最古之名詞。中國人在不失體面之限度內，往往可以犧牲某種程度之實利。何以見守舊，例如民國以來，即採用新歷，然迄今上海之商店，仍過舊例年，至於民間更不必談，又國民黨取得天下，三民主義普及全國，孔教備受排擊，然至最近，又開始獎勵孔教，復修孔廟，復興祀孔，此皆守舊之一般的表現也。

何以見中國人愛和平，富於妥協性。例如此次西南問題，尤其廣西問題，大有非戰不可之勢，但結果仍屬和平解決。不僅政府方面之人如此，即一般人民，亦大都如此，有人謂中國人易於豹變，不顧信用。然余認爲不然。原來中國人在交易上，非常守信用。中國人與日本人，在國民性上，有不相同之點，即中國人氣長，而日本人氣短。例如日本人，今日約定，明日非履行不可，但中國人氣長，所約之事，隨隨履行，往往從日人方面看，已放棄此種約定，但中國人於人忘記之時，又往往履行起來。此爲中日國民性相違之點，然余以爲中國人在某種程度，仍可信賴也。

五・中國可統一乎

中國近來有統一之傾向。中國現在變化最顯著者，厥惟通信交通之發達。無線電廣爲普及，鐵路雖無大進步，但漸次已在增設汽車公路，幾普遍於各地。尤其航空，更有一日千里之勢。「九一八」以後，中國四境，皆受威脅，如日本之於東四省，蘇聯之於新疆，英國之於西藏，因外侮之患日亟，故不得不努力以自固。余至今以觀中國，甚感國民黨勢力之增進。蓋該黨在第一次革命時，不過一新舊當中之小政派，其勢力甚微，袁世凱稱帝壓迫，該黨即分崩離散。然而今日國民黨則不同，今日之政府，即國民黨之政府，以視昔日軍閥官僚之爭鬥只顧權利不顧民衆者，絕不相同。袁世凱歿後，在安福系，奉系，直系各軍閥之鬥爭時期，國民黨對於國民，以一貫之指導精神，行一定之政治方針，此爲今日得勢之主要原因。另一方面，國民黨對於一般國民，普及政治教育，亦爲不可爭之事實。中國國民在余不在華之十數年中，政治教育，顯有發展，所謂由訓政走入憲政，爲期當不在遠。根據國民中央委員會之決定，本十一月開國民大會，公布憲法，選舉大總統，實行憲政開始。不過中國能否由此實行立憲政治，尚有疑問。以余觀之，或出現一種變態的獨裁政治，亦未不知。此種政治，比第一次革命時，國民政治能力，顯有進步，將以蔣介石氏爲中心或可出現某程之統一狀態。

六・中國之將來

余認爲中國確在漸次進步之途。將來不致於悲觀。如上所述，中國將來，多少有統一之傾向。蔣介石氏主張實行新生活運動，以圖國民生活之改善。另一方面，又努力經濟建設運動，以謀國民經濟之改善。二者在各地皆此較熱烈地進行，將來自有相當結果。此外改革幣制，使經濟界獲得安定，循此步調進行，則十一月頒佈憲法，選舉大總統，實行立憲政治，以應付國情，也許可行。蓋以前最重要者，爲廣西問題，現在兩廣業已妥協，完全歸中央統治，則西南已無問題矣。

惟此地有成問題者，即中國與日本之關係，成都事件，姑且除外，最主要者爲華北之中日關係。此問題如中國能洞燭國來，謀中日關係之調整，則中國前途，殊爲樂觀，某種統一程度，亦可到達。而且因中日關係調節，亦可獲英美及其他之經濟援助，實行穩定經濟財政，安定國民生活，此則吾人所甚希望者也。

兩大使行蹤
王正廷由京返滬
蔣廷黻定期赴俄
新任參贊隨員數人同行
王赴任期尚未定

【本埠訊】新任駐美大使王正廷博士，月初率世運選手團自歐回國，旋即晉京晤張外長，籌商赴任事宜。茲已於前晚十時五十分偕劉張紡乘車返滬。據劉謂：王氏因國內各事待理，何時赴美履新，現尚未定。各部會長官，定今晚歡宴王氏及新任駐蘇聯大使蔣廷黻博士，故王氏如無事阻，今日將再晉京。外傳下月三日啓程之說，並非確詞。蓋王氏國內諸務均待處理安定後，方可就道。

【本埠訊】據悉新任駐蘇聯大使蔣廷黻氏，已定本月廿四日來滬，廿八日由滬乘「北方」號啓程赴海參威，轉乘西比利亞火車逕往俄都莫斯科新任。聞隨行者，除大使館新任參贊及隨員數人外，其夫人與男女公子亦偕行。

【南京十三日中央社電】法大使那齊雅，偕秘書葛樂才，芮祿柏，十三日上午十時由外部交際科長林桐實，陪赴陵園謁陵，敬獻花圈，禮畢返使館。張外長定十四日晚八時在官舍宴那，邀褚民誼徐謨陳介等作陪。又法友誼會定十六日下午四時舉行茶會招待，褚民誼亦定十六日晚在邸歡宴。聞那使定十七日赴滬，稍留即返京。

【南京十三日中央社電】駐澳洲雪梨總領陳維屏，近向外部辭職，業經照准。所遺駐雪梨總領一缺，據聞已內定由外部條約委員會委員保君建繼任，不久即可由外部以部令發表。

鐵部建新路
川湘踏勘已告完成
成渝京衢進行定測

【南京通信】鐵道部對於新路建設，自經分別規劃，派員負責進行後，進展頗速，茲悉川湘，成渝，湘黔，京衢各路，最近工程設施，大部份均已踏勘竣事，茲將各情分別探誌如次：

川湘勘竣　川湘鐵路沿綫崇山峻嶺，崎嶇險阻，聞由重慶至涪陵路綫，大致可以選定，土石方總數，亦正着手計算，勘查隊勘至銅仁後，以沿途盜匪充斥，輾轉始得抵印江，現已踏勘至重慶，踏勘工作已告完成。

成渝定測　成渝鐵路勘查任務，早經完成，全綫定測已完成者約有百分之四十。第八隊以成都附近大雨，山洪暴發，致沿沱江定測，停頓多日。第六七兩隊爲圖減少所經地帶之深塹，兩隊均須復測，路綫十餘公里雖定測，均因之稽遲，然全綫建築經費，則稍可減少。

湘黔未竣　湘黔鐵路踏勘工作，業已完畢，湘江橋基探驗工作，亦已完成。株州至湘鄉一段先行興工，湘鄉至新化屬之藍公市測量亦經完竣，由藍公市起，均在向前推進中。綜計測量工作，已完成全綫百分之三十。

京衢展築　京衢鐵路定綫測量，已完成百分之五十，全綫分爲六總段十八分段，第一段路基土石方工程，由零公里展築至二十三公里，現已完成者約五公里，廠房工程亦完成一部份。

聯運辦法　【太原九日通信】同蒲鐵路當局爲便利運輸，溝通國內物產起見，決定與隴海鐵路及招商局開辦水陸聯運，經長時間之會商，聯運辦法，始告決定，並定自本月十日起，開始實行，不論整車零担貨物，除同蒲貨運通則第七條所定不負責運輸之貨物外，其餘均由鐵路負責運輸，並同時與隴海及招商局舉辦水陸貨物聯運，茲將同蒲辦理聯運重要各點誌下：

（一）負責運輸，本路貨物及聯運貨物運輸，除部頒貨物運輸通則第八條所定鐵路不負責任之損失外，如有遺失損壞，概由本路担負賠償全責，（二）兩路聯運，聯運貨物由本路各站可直接運往隴海路各站，並由隴海各站可直接運至本路各站，（三）水陸聯運，聯運貨物由本路各站起運，經隴海可直達上海，青島，汕頭，廣州，四口岸，並由以上四口岸起運，經隴海路可直達本路各站，（四）間接聯運，聯運貨物由本路各站，經隴海路可直達國內各路，本路段內之運費，按先付辦理，隴海及他路段內之運費，按到付辦理，（五）黃河船渡，聯運貨物由本路風陵渡口站至隴海潼關站，或七里村站，其間黃河兩岸搬運船渡之水火險，及一切損失，概由兩路担負賠償全責，（六）海上航運，聯運貨物如在航運期間內，發生遺失損壞，概由招商局担負責任（七）運費遞減聯運貨物其經行兩路里程之貨，如超過三百公里時即按遞遠遞減制核減運費，（八）提前裝運，聯運貨物與本路貨物，如同爲普通或付種貨物時，分別將聯運貨物提前裝運，（九）運費到付，及招商局各口岸，聯運貨物運往隴海路各站，其運費除可按先付辦法辦理外，亦可按到付運費辦法繳納運費，（十）承詢事項，貨商對於章則，如有不明之處，或因特殊情形，須另行商訂之事項，可逕函本路車務科，無不竭誠奉答。

組織系統　又同蒲鐵路管理局以該局內部組織，須略加變更，已呈公營事業董事會審核，所擬之新組織系統如下：管理局分局內局外兩部，局內下設一室五課，（一）祕書室，（二）總務課，（三）工務課，（四）事務課，（五）機務課，（六）會計課，總務課管轄四股：（一）文書股，（二）人事股，（三）材料股，（四）事務股，工務課管轄二股：（一）設計股，（二）工程股，事務課管轄三股：（一）營業股，（二）運輸股，（三）電務股，機務課管轄二股：（一）工作股，（二）檢察股，（三）工事股，會計課管轄三股：（一）綜核股，（二）檢察股，（三）出納股，局外下設二廠二段，一所，（一）材料廠，（二）機車廠，（三）工務段，（四）車務段，（五）機務段所，共各課股段廠人員均已重新委定。

滬粵漢三市
無線電話新建設
滬漢已於本月一日通話

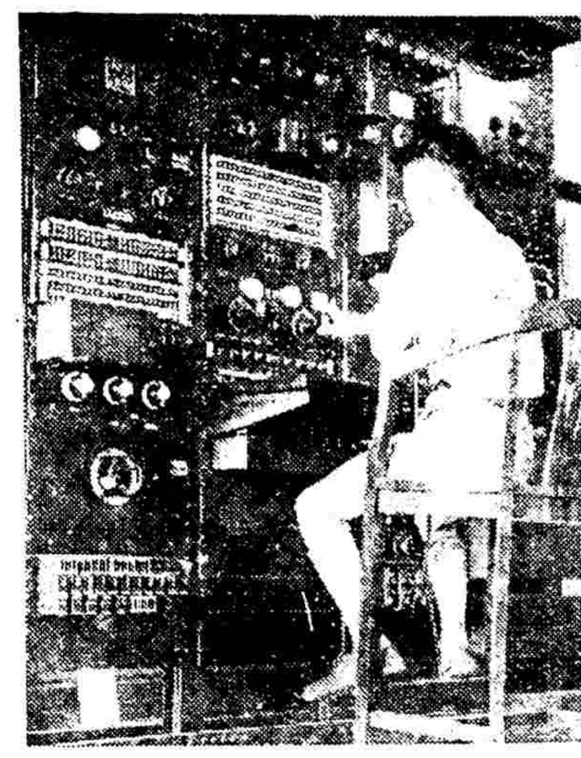

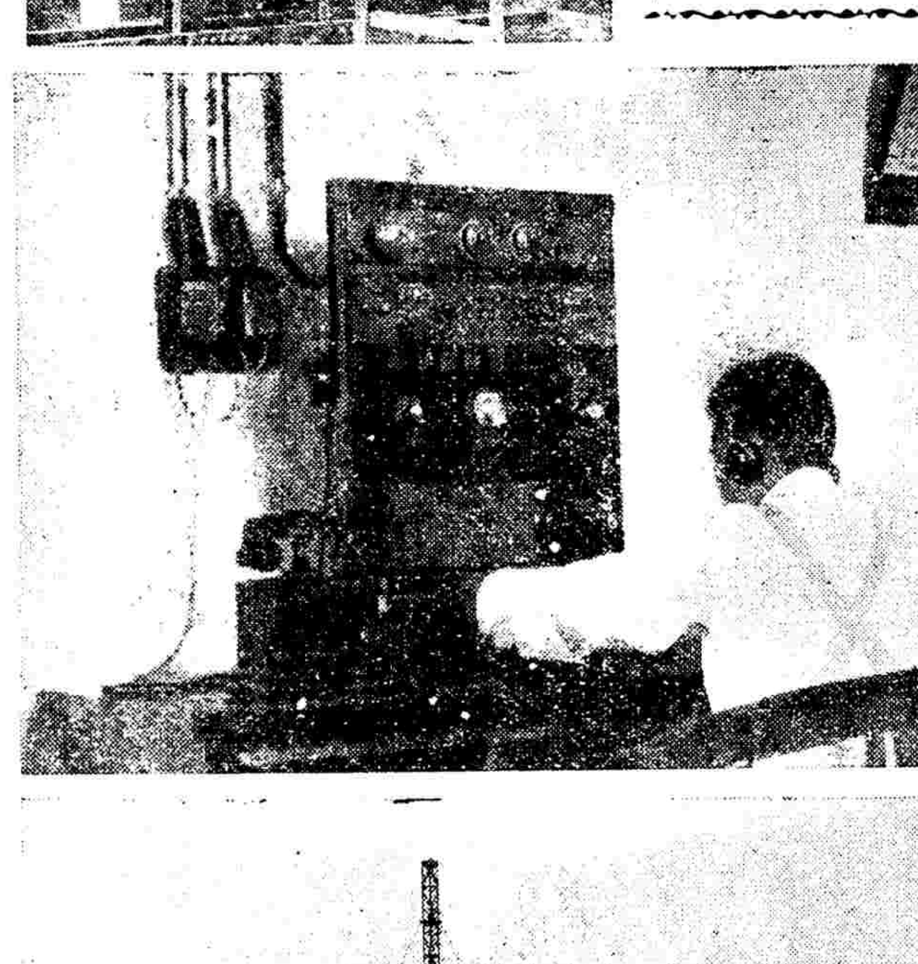

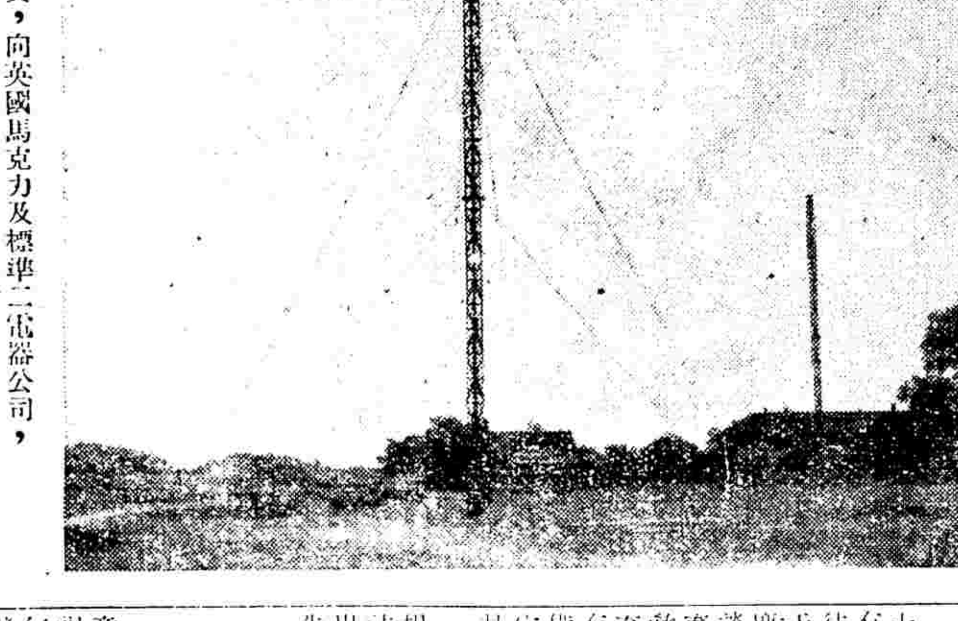

△說明▽

交通部爲發展建設事業，曾計劃在滬粵漢三地設立無線電話台，籌備以來，迄今年餘，并由中英庚款項下撥給經費，向英國馬克力及標準二電器公司，購辦一切應用新式機器，分在滬粵漢三地裝置，漢口方面之無線電話台已在市郊羅家墩地方建築落成，內部導佈置就緒，漢台建築費計四十餘萬元，關於無線電收話台，設於武昌賓陽門，發話台則設漢口羅家墩，終端台（及中央台）附設市內電話局中，正式通話已於本月一日開放，同時供給商用，其手續亦甚簡便，凡普通電話用戶，如需用無線電話時，祇須履行登記照章納費後，就所用電話機，通知無線電話台之中央台，再由該台照其所要之外埠號碼以無線電連接之，即可互相通話，雖路隔千里如一室接談然，且此項無線電話設備，具有充分之祕密性，故備有短波收音機者，縱能接得，仍難了解，以之傳達商情要聞，最爲安速，毫無洩漏之弊，誠交通界之新利器也！（按）廣州一台，現因工程設備，尚未完竣，故先開放滬漢二處云。右圖（一）天綫（二）終端放大器（三）收話放音機（漢口舒少南攝）

各省建設中心工作
行政院指示範圍
應以築路造林等爲重要標準
由三部擬定實施方案

【本報南京十三日特訊】行政院以發展國民經濟，首應注重建設，前經通令各省選定建設中心工作，以三個月爲一期，切實舉辦，頃發出訓令兩道，一致內政，交通，實業三部，爲各省應行奉辦之建設中心工作事項，分別擬定實施方案，一致各省政府，爲關於中心工作及建設中心工作案件，指示範圍，及呈報辦法，茲覓錄兩令原文如次：

令內交實三部　查我國凡百建設，積廢莫舉。本院鑒於發展國民經濟，首應注重建設，爰經通令各省選定建設中心工作，以三個月爲一期，擬具計劃，切實舉辦。惟各省實施建設工程，不難於徵工集事，而難於設計準備，是以往往因設計不周，收效難期。茲爲力求實效起見，應由中央主管機關，就築路，造林，電氣事業，電話架設，墾荒，水利，防災等建設事項，分別詳細規劃，擬定實施方案，頒示參照辦理。如築路方面，路基應如何建築，橋梁涵洞應如何設計，造林方面，某省宜種樹木，並將種植培養及保護方法，加以說明。電氣事業方面，如創設一小規模電廠，其機器材料，需款若干，如何設備經營，及利用動力，方合經營原理。其他如墾荒水利，防災等等，亦須視各省環境及需要情形，在其財力可以辦到範圍以內，代爲釐定，俾其有所遵循，易於舉辦，以期於最低限制之人力財力，收獲最大之效果。除分別函令外，合行令仰該部就主管範圍從速擬具呈復，以憑飭遵，此令。

令各省政府　查各省年度行政計劃，對於本省凡百庶政，固皆當兼籌並顧，但對於特爲急要之工作，自尤應權衡先後，集中推行。本院爰於本年五月，以第三二一五號訓令，頒示標準三項，通飭擇定中心工作，以便集中力量，儘先切實辦理。惟中心工作之中，爲實現國民經濟建設計劃，又以建設中心工作爲切要，故復於本年八月以第四七八一號訓令，頒發表示，通飭舉辦，具報各在案。按各省中心工作，本院第三二一五號訓令，既已示有標準，各該省應即遵照擇定，分期舉辦，並將辦理情形，詳細具報。至建設中心工作，原係指中心工作之建設部份而言，其範圍應以築路，造林，墾荒，水利，防災，電話等事項爲最重要標準，應即於上示範圍內，各省政府，因地因時因人因事，就其最切要者，分期選定，擬具全省各期建設中心工作計劃呈核。其設有行政督察專員之省份，並應擬具各區如期建設中心工作計劃，呈候核定。再爲本年度起，建設中心工作預定計劃，及實施報告表，定爲每年四期，七月至九月爲第一期，十月至十二月爲第二期，一月至三月爲第三期，四月至六月爲第四期。前發之甲乙兩種表，示標題，應改爲「某省或某省第幾區某年第幾期建設中心工作預定計劃表」（或實施報告表）以後務須依照註明，以便查考。除分令外，合行令仰該省政府遵照辦理此令。

變更會計年度
專家的意見
歷年制較爲合宜

【南京通信】自立委徐挺生建議將會計年度起訖日期，改自一月一日至十二月三十一日，經分徵各界意見，大致均表同情。中央方面對此亦正在研討。記者昨請會計及鐵道專家，詢以對於變更會計年度之意見，茲錄如下：

據會計專家意見，以我國會計年度，自民二採用七月制，上年國府公布之會計法亦規定以七月一日爲年度開始日期。惟採用七月制以來，已有二十餘年，是否必要，頗有研究。例如年度開始在稅收清淡之時，則入不敷出，公債彌補，則國庫利息增加。我國農產品大部於九十月間成熟，地方政府徵漕糧，以冬季爲最旺。即中央稅收，秋冬二季，亦較夏季爲暢旺。且我國現行之七月制，年度開始，適在夏季稅收最淡之時。且我國商業習慣，以年關爲總結賬日期，政府採用七月制，已有二十餘年，而民間結賬，除銀行業外，其餘各業仍沿舊例，故歷年制對於我國人民生計情形及商業習慣，均較合宜。

另據研究鐵道之專家言：鐵路營業，秋冬二季因有大宗煤炭糧食，貨運繁忙，夏季營業，較爲清淡，年度於七月開始，適值進款稀少之時。而支出方面，因各項工事正在積極進行，需款較殷，在財政困難之路，不得不向銀行息借現款，以資周轉。如年度於一月開始，則以旺月收入，彌補淡月之不足，利息負担，可以減輕，對於鐵路財政，不無裨益。鐵路係營業機關，與社會人民有直接關係，現在工商各業均以年關爲總結賬日期，鐵路對於商民往來賬款，如記賬運費，材料價款，及包工工價等，如按年份結賬，適合商業習慣，人民必感便利，故鐵路方面，亦以採歷年制爲便。

▽△　▽△　▽△

宋子良下週返粵
現因牙疾在滬就醫

（本埠訊）廣東省財政廳長宋子良，由粵來滬，處理中國建設銀公司及國貨銀行事務，並曾入京晉謁中樞要人，報告整理粵省金融之經過。茲悉宋氏因牙疾，昨午曾至徐俊民醫師處診治，聞返粵日期，須在下星期中。又本市商品檢驗局局長蔡無忌前奉令赴粵，籌備恢復廣州商檢局事宜，業已事畢。而新任廣州商檢局局長劉厚亦已赴任接事。昨據本市商檢局息：蔡氏於十三日離粵赴港，候輪返滬，銷假視事。至所乘何輪，現尚未得電告。

馬麟昨謁馮
楊虎城訪張外長

（本埠訊）廣東省財政廳長宋子良，由粵來滬，處理中國建設銀公司及國貨銀行事務，並曾入京晉謁中樞要人，報告整理粵省金融之經過。茲悉宋氏因牙疾，昨午曾至徐俊民醫師處診治，聞返粵日期，須在下星期中。又本市商品檢驗局局長蔡無忌前奉令赴粵，籌備恢復廣州商檢局事宜，業已事畢。而新任廣州商檢局局長劉厚亦已赴任接事。昨據本市商檢局息：蔡氏於十三日離粵赴港，候輪返滬，銷假視事。至所乘何輪，現尚未得電告。

【南京十三日專電】馬麟十三日晨分謁馮玉祥翁文灝，有所請示，馮玉祥於十時親往答訪馬氏，談約時許辭出，于右任孫科定今明爲馬設宴洗塵，頃據青海省秘書長許克綏談稱：青省近年來中小學教育之發展，確有相當進步，回教教育促進會長馬步芳對於教育之促進，不遺餘力，故能辦有成績，班禪大師現正繼續籌備啓程，並悉趙專使已抵蘭，護送大師啓節，定日內至果洛，準備入藏。

【南京十三日中央社電】楊虎城十三日下午五時到外部訪張外長，晤談約數十分鐘辭出，聞楊留京俟謁蔣委員長報告請示後，即離京返陝。

【南京十三日中時社電】章嘉活佛奉召抵京將於日內晉謁蔣院長，報告蒙旗各地宣化情形，今晨居正前往訪晤。

防止僧尼被人利用
京發識別證

【南京十三日專電】今日本京爲防止僧尼被人利用，須發識別證，政憲警機關，舉行總檢査。

章嘉昨謁陵

【南京十三日中央社電】章嘉活佛十三日晨七時赴陵園謁陵獻花，禮畢返城，旋居正何應欽褚民誼相繼往訪，賓客辭出後，章赴國府考試院蒙藏會拜訪各長官，下午續赴司法院監察院實部財部市府暨蒙藏拜客，並訪孔祥熙及戴季陶，晚七時應吳忠信歡宴於勵志社，席間有各部會長官作陪，賓主暢聚極歡，九時始散。

香翰屏等
定期來滬

【本埠訊】第四路軍國內軍事考察團第二批團員繆培南林時清李振球等三人，於十二日抵滬後，昨曾分訪市長吳鐵城，警備司令楊虎，公安局長蔡勁軍等。下午七時，由公安局長蔡勁軍，警備司令部參謀長歐陽駒兩氏，假座四馬路杏花樓設宴，爲繆氏等洗塵，並邀李大超，楊德昭，王之南，蘇理平，暨考察團首批團員黃任寰，陳鐵，黃延楨等作陪，賓主至九時許始盡歡而散。據悉該團第三批團員香翰屏，葉肇發，李振良等六人，已定明日由港乘輪北來，計程於十七日可以抵滬。該團一行俟在滬會齊後，即啓程晉京，轉赴各地考察。

津海關稅務司
梅維亮昨接收

【天津十三日中央社電】新任津海關稅務司梅維亮，十三日正式接收內部。前任許禮雅親自交代，梅即日起開始辦公。

（南京十三日中央社電）金陵關監督唐褒，以該關稅務司右祿綸退休，十三日晚設宴歡送，新任稅務司許禮雅定十一月一日接事。

【香港中時社十三日電】翁照垣邱兆琛兩師，已遵命開邕候編，翁抵邕謁白崇禧請示。曾友仁辭一五八師長，余漢謀擬委旅長彭霖生升充。

李桐華返京

【天津中央社十二日電】財部防止路運走私稽查處副處長李桐華奉總處電召，於十三日午搭平浦通車，由津返京復命。

【南京十三日中央社電】蘇省府據南通商人呈稱：將應行稽查進口之貨物煤油一項，現定以五十對爲最低分銷標準，在此標準以下，一律免領分銷執照，特轉請財部理辦，現悉財部以應行稽查進口之貨物，原非煤油一項，如將各該種貨物逐項分別規定最低數量，以爲免領執照標準，事實殊爲困難。爲便利運輸免除糾紛，凡屬分銷之貨，仍應不分零整，隨時請領分銷執照，已咨復蘇省府飭遵。

財部與閩訂立
協助緝私辦法

【福州十三日專電】財部與閩省府訂立協助緝私增收鹽稅補助政費辦法，全市今已公佈，大概鹽稅每年收入，以五百萬元爲標準，超過此數，中央與省府均分。並自本年十月起，先由鹽運署撥一萬五千元補助省府。年度終時，鹽稅收入若不及標準數，省府應將該款撥還。

【中央社福州十三日電】省府與財部訂定協助鹽務緝私辦法，增加稅款，參照兩浙鹽稅成案，以閩省全年度鹽稅收入，包括營運費盈餘，除外借附稅整理費，暫行政收入三項外，規定以五百萬元爲標準數，超出項下以五成補助閩省地方經費，自十月份起，按月先撥一萬五千元，由省府設置協助鹽務緝私專員一人，隨時接洽辦理，現在征收之鹽附加等，一律取銷。

提倡土產
成都開展覽會

【成都航訊】蓉市各綢緞業，及其他土產行業等，鑒於土產貨品銷場，日益低落，一則由洋貨抵制，及走私影響，當此國難關頭，各界不重國貨，殊與農村經濟及社會安寧，均有甚大影響。如能提倡國貨，實可作復興民族之始基；蓉各界忽於提用土產，國貨無從抬頭，實業工商漸多衰失，頃有綢緞長機業公會，大綢業等十餘公會，藉雙十節暨慶祝全國統一機會，發起組織土產展覽會，集中各項土產貨品，陳列少城民衆教育館，以資觀摩，並得穗鳴岐館長之贊同，撥出館內陳列室，供給土產陳列之處，該會已發起通知，經連日召集各業會議，決定籌備進行辦法，刻下已有頭緒，遂定於本月十九日開幕，屆時並請各機關長官蒞會參加。

獻機委員會
續收到捐欵

【南京中央社十三日電】蔣公壽辰獻機紀念委員會，近兩星期續續收到各方解繳獻機捐款如次：（一）京市北貨乾鮮果同業公會千元，（二）馬來亞新加坡華僑二十萬元，（三）中大三千元，（四）平各工會四十一元，（五）明誠學校八元，（六）政院閣建落百元，（七）航空委員會四萬元，（八）知行康京同學八千元，（九）李馥蓀百元。

皖省府借款
完成公路網
借欵額爲百二十萬
合同業已簽訂

【蕪湖十三日中央社電】皖省府向農民銀行借款一百二十萬，完成全省公路網，合同已簽訂，下週由蕪行分六期付款。

【徐州中央社十三日電】徐埠城郊公路，現由地方當局令飭鄉鎮長徵夫修築，限令一週內告竣。

【杭州十二日通信】浙東麗（水）松（陽）間之公路，經積極趕築以來，土方橋樑等工程，早於月前完成，曾經一度試車。惟路面工程正加緊整理，雙十節前竣工開始通車營業。又開（化）遂（安）公路，前因地方不靖，工程進行困難，現治安已復，土方工程已告蕆事，橋樑日內即可開工，限一個半月完成，路面等本年底當可工竣通車。又浙西之杭（州）嘉（善）公路，自杭縣至嘉興段路面等均告工竣，於雙十節通車。

又建設廳近以新天臨路班竹，鑑沿，赤坑等橋，亟待改建修築，除鑑沿及赤坑兩橋工程，正在洽商發包外，班竹橋鋼梁橋橫工程，業與包商東亞工程公司訂立合同，經於八月間開工，爲便利工程進行起見，特設新天臨路修建橋樑工程監工處，以資監督，並令派副工程師謝侑負責主持。

【本埠訊】本市綢緞業同業公會，對於募款購機祝壽事宜，早經函勸各會員量力捐認，會員等雖以強國要圖，義不容辭，奈因年來綢業衰落，頗多心餘力絀，以致募款成績殊無把握，是因獻機祝壽會，已定於本月念五日舉行飛機命名典禮，募款事宜，急待結束，該會主席駱清華，遂向各組（即同業舊有之公所會館）竭力勸募，計募得杭綢組三百五十元，湖縐組三百元，盛澤組一百五十元，蘇緞組一百元，緒綸門市組一百元，山東河南絲綢組五十元，合計國幣一千〇五十元，聞已送交上海市商會代繳。

推行徵兵制
陝省府令所屬遵照

【西安十三日專電】陝省府茲據中央令，我國古代，本寓兵於農，卒伍之衆，出於廬井之旨，以推行徵兵制度。而免國庫爲養兵事所累，亦藉以養成人民一致愛國之精神，曾於本年三月一日，開始向民間推展徵兵制度之知識，然因募兵之弊，沿襲已久，務須切實使各地逐時推動，始得獲有相當成效等情，因特再令民政廳，飭轉令各縣，迅速推進此項徵兵制度，佈告各地人民，使全省一致踴躍參加。

日議員
考察團赴汕

十三日福州電　日貴族院議員所組之南華考察團十一人，十二日由閩長幡切吾次郎率領乘廣東丸抵廈。曾上岸參觀鼓浪嶼及廈市，晚乘原輪赴汕。（中央社）

漳各界建
蔣鼎文紀念亭

十三日福州電　漳各界以蔣鼎文鎮閩，綏靖三年，劃匪安民，功在地方。決在圓溪中山公園建蔣公紀念亭。（中央社）

賑陝災欵匯到

（西安十三日中央社電）財部撥賑陝北匪災之三十萬元已匯到，十三日由何紹南攜赴災區散發。

隴海路敷軌
下月達寶雞

（西安十三日中央社電）隴海鐵路鋪軌已抵寶雞縣之虢鎮站，距寶雞縣站僅一站，工程下月可達，刻西段正進行舖碴工程。

蘇皖間糧價漲

蘇皖間最近糧價均漲，每袋較月前增達五角，百物因之昂貴，平民生計益感

河北省銀行
買制錢廢銅

【北平十三日中時社電】冀誅水滿城易縣太行山等處人民存有舊制錢廢銅甚多，現冀察政委會決定令河北省銀行規定標準價格收買。

黃郛患肝癌病

（本埠訊）前行政院駐平政務整理委員會委員長黃郛氏，因病擺脫政治生涯後，即息影滬上，延醫養痾。夏間復因滬上煩囂，不宜病體，遂易地療養，曾赴杭州莫干山避暑。秋涼後方偕夫人下山返滬。因醫療設備不全，故又遷居西安恩醫院住治。外間對於黃氏病狀，傳說不一，或謂轉劇，或謂稍愈。中時社記者特向關係方面探悉：黃氏所患者，係屬肝癌，日前曾一度瀕危，經醫生悉心診治後，日來始稍轉機。但肝癌之爲患，雖非不治之症，然醫愈亦頗困難，以是黃氏病體，非短時期內所能霍然云。

陳延炯晉京

【中央社漢口十三日電】平漢路局長陳延炯，上月廿八日由粵返漢，處理路務，頃奉鐵部電召，於十二日晚由漢乘輪晉京，報告粵路整委會最近工作，及平漢路情況。

蘇省府發展
大中煤礦

【徐州中央社十三日電】據礦界消：中興煤礦尚可供給卅年之開採，煤層即將枯竭，蘇省府極力發展孤山之大中煤礦，以備繼中興之後，與外煤競銷。該礦之煤火力焦質，與中興同等，煉鋼尤宜。

韓出巡魯東

【濟南十三日中時社電】今晨九時，韓專車赴魯東視察，曹福林劉書香偕行。

漢白公路
南安段通車

（西安十三日中央社電）漢白公路南部安康段，已于雙十節通車，安康白河段正測修中。又西蘭路司家河大橋完成，命名長慶橋，意義爲祝路人長途慶慰之義，何柱國並爲撰碑文。

津英軍醫伍長
自殺殉命

【天津十三日路透社電】天津英國駐軍皇家軍醫隊伍長畢孝氏，昨日用剃刀割斷喉管自殺身死。今日檢驗後，即判爲一時神經錯亂而自殺云。據云畢氏之妻，最近因分娩殞命，頗使其心靈上，感受創痛。又因傳聞彼與其子，本年十一月間不能返國，須候至明年三月，方能成行云云，故益覺痛苦。檢驗吏聲稱：畢氏自殺之前，曾進大量嗎啡。至於此項麻醉劑之來源，聞係由英國軍醫院貯藏危險藥品櫃內私自取得。

國民大會

區域代表候選人 滬昨選出八十人

呈報指定後再行普選

辭職長官當選時效

【本埠訊】本市應出席國民大會區域代表候選人昨日由全市二百十四個臨時坊長，自上午九時起，在楓林橋國選事務所投票推選，四至下午三時餘即投票完竣，旋即接續開票，仍由吳總幹事開先等在場監察，查本市區域代表法定名額爲八名，推選候選人須取錄十倍之人數，故開票結果，依得票較多者八十名爲當選，俟呈報總事務所，轉呈國府指定三倍之人數，然後發交全市公民普選，茲將昨日當選候選人名單錄下：杜月笙，錢新之，童行白，陶百川，章淵若，蘇理平，姜懷素，陳光甫，朱鳳蔚，杜剛，宋子良，蔡洪田，汪曼雲，耿嘉基，張載伯，徐寄廎，汪伯奇，邢琬，吳垂瑩，金廷蓀，張小通，李塗先，胡西園，顧繼武，許曉初，吳修，姚慕蓮，陳克成，王壯飛，徐春榮，蔣石稚，胡星耀，梅鴻基，李超，顧善璋，刁慶恩，印公田，周步濂，馮憲成，陳唯一，唐天恩，吳人驥，沈鼎，黃香谷，侯雋人，陳中孚，王德言，包鶴年，朱養吾，陳君毅，周寒梅，趙侶青，王守餘，顧同春，王同德，吳悼花，董志學，陸子冬，沈階叔，馮一先，文忍庵，李時雍，朱靜庵，許寶銘，沈愚，鍾人傑，宗孝杰，瞿奐，季青培，王暉，陳大錫，朱家俊，趙世初，孫鳴岐，李秀盛，陳亞夫，陸克明，蔡步白，凌志斌，沈聞斌。

【本埠訊】本市國民大會代表選舉事務所昨奉總所佳（九日）電云：上海市選舉監督覽：茲經本所決定施行細則第五十八條規定，應受限制之人員辭職在前，批准在後，其當選仍爲有效。如至推選結果公佈日，尚未批准者，應爲無效。事關選舉限制，合行通電飭遵。國選總事務所佳酉通。記者按施行細則第五十八條規定爲「現任省市區縣各級長官司法官及軍警長官不得在所在地選舉區內，當選爲國民大會代表。」

【濟南中時社十三日電】魯記者團體國選初選開票，何冰如等得票最多，滬馬蔭良，唐世昌，嚴獨鶴，錢滄碩，邵覺之，杭石君，金雄白，薛農山，趙君豪均得票。

【南京中央社十三日電】國選總所頃電各省市選舉總監督云：近據各省市以投票簿填寫費時，時間事實均有未逮，先後呈請免予印製等情前來，經決定投票簿仍應備置。如辦理困難，其記載事項，除選舉人姓名外，其餘准予變通。

梅貽寶談 西北教育

成人教育較爲重要 缺乏吃苦耐勞人才

（北平航訊）燕京大學文學院院長梅貽寶及經濟系教授戴樂仁，前應中英庚款董事會之請，同教育部專員郭有守，赴綏寧青甘視察西北各省教育，以便將來改革及推進。梅等歷時六星期，調查四省區，於日前返平。除郭有守返教育部報告視察經過及戴樂仁赴京向中英庚款董事會報告一切外，梅則在平整理報告。爲明瞭一切詳情起見，記者昨又特訪梅詢問詳情，據梅談如次：

庚款數目

中英庚款董事會爲發展西北教育，本年度特決定從教育文化款項內，撥出二十萬元補助甘肅，寧夏，青海，綏遠四省推進教育文化。除甘肅省規定八萬元外，其餘三省均各四萬元，爲明瞭各該省教育情形，以便着手推進起見，特由該會董事戴君，教育部郭有守君及約請本人赴西北實地調查。八月二十五日在綏遠會齊出發。首往薩拉齊，包頭，五原，土默特及西公旗，次赴寧夏。再往甘肅青海西寧，經陝西返平。

匪患可畏

共計六星期。因途中土匪阻擾，無法乘汽車，故多借助飛機，然凡可能乘汽車或火車之處，則盡量乘之，較乘飛機可多知各地人民生活情況，此次考查除特別注意各地教育狀況外，對各當地人民生活，生產狀況，民族分佈等亦附帶加以注意。西北各省現行教育，均不適用。不僅學校數量少，在質的方面亦差，離內地水準甚遠。在綏遠省西部居民大都因匪患太烈，而求生命及財產的保護而加入天主教，每村有寨有槍，藉以自衛，天主教勢力殊爲雄厚。猶如歐洲中世紀時代風味。近來綏省政治較有進步。惟日人之勢力亦與日俱增，寧夏亦復如此。

甘省情形

甘肅教育尚稱可以，不過人才缺乏，經費不足，所有學校成一二人私產，青海教育情況亦類乎此，西北各省人民生活異常困苦，且智識及物質設備落後，致許多豐富出產而無法利用，如羊毛一類產量甚富，但很少能製成布疋，有時衣料尚求於內地運往之洋布，實爲內外損失。

穩定生活

總之，本人此次考察，覺得如欲發展推進西北教育，必須從經濟及職業教育上着手，成人教育較兒童教育尤爲重要，使其生產能利用，經濟有辦法，農村穩定，每人無凍餒之虞，則教育始能收實效，否則僅識字之教育，無濟於事，綏寧二省日人勢力逐漸膨漲，甘青則蘇俄勢力與日俱增，欲使西北人民不爲漢奸，爲祖國效力，一方固要推進教育，但經濟亦須使之有辦法。

考察意見

擬意以爲中英庚款董事會可將補助西北各省之教育費延長數年，補助後，明年停止，即新設年補助，及陸續增加，否則本各學校或教育機關，在西北各省經濟如此困苦情形下，實無力繼續維持，將來在西北亦需一推進機關，常川駐守與督促，此外，尚有一最重要問題，即爲人才問題，西北各省一切工作，均待能吃苦耐勞與對西北有興趣之青年去擔當這偉大艱苦的工作，本人之報告及考查後之意見，現正整理中云。

輕笨貨物運費 計算辦法已改訂

本月一日起實行

【本埠訊】京滬滬杭甬鐵路管理局近奉鐵道部令開：查現行輕笨貨物運費計算辦法，係於民國廿三年五月三十一日業字第三一六二號代電規定，實行以來，對於整車輕笨貨物，尚感便利。惟對於不滿整車輕笨貨物，須將過尺及過磅所得重量，兩相比較，然後擇定按折合重量或實在重量計算運費，不惟貨商無從先知其付費之多寡，且量尺手續繁難，各路量尺所得體積，又每多不同，聯運尤增困難。上年第九次全國鐵路運輸會議，對於量尺制度曾詳加討論，咸認爲有改善之必要。經本部另訂輕笨貨物運費計算辦法，及特種輕笨貨物名稱表，與普通輕笨貨物名稱表，並經各路核議贊同。此項新訂輕笨貨物計費辦法，對於整車輕笨貨物，以現行辦法原甚適用，大致未予變更。惟對於不滿整車輕笨貨物，則將現行量尺計費辦法廢止，改按實量加成收費，以資簡捷，而利貨商。茲將新訂輕笨貨物運費計算辦法三項列下：（一）以重量一公斤其體積超過三立方公寸而未超過四立方公寸之貨物，定爲普通輕笨貨物，列入「普通輕笨貨物名稱表」，以重量一公斤，其體積超過四立方公寸之貨物，定爲特種輕笨貨物，列入「特種輕笨貨物名稱表。」（二）整車普通輕笨貨物，以車輛載重量三分之二爲起碼重量，整車特種輕笨貨物，以車輛載重量二分之一爲起碼重量，計算運費。如實在重量超過起碼重量時，按實在重量計算，整車輕笨貨物，用敞車裝運者，其裝載貨高度至少應以同噸位敞車之高度爲準，但不得超過貨物運輸辦事細則第七九條之規定，如以整車裝運，必須將所用車輛裝滿，如裝載不滿或不及同噸位蓬車之高度時，（三）不滿整車普通輕笨貨物，照實在重量加百分之二十，計算運費。不滿整車特種輕笨貨物，照實在重量加百分之五十計算運費。所有以上三項辦法，及輕笨貨物名稱表，着自二十五年十月一日起實行。現行辦法，同時予以廢止。除貨物運輸通則有關條文另案修正外，仰即遵照辦理爲要。該路奉令後，已於本月一日起實行。茲將特種及普通輕笨貨物名稱等級列後（括弧內數字係等級）：

特種輕笨貨名

穀皮米殼（六），蘋果乾（三），乾荔枝乾桂圓（二），花生（有殼者）（四），銀耳（一），木耳（四），蘑菇，普通（四），白蘑菌（二），乾香菌（三），鮮香菇（四），蒜頭大蒜（五），乾黃瓜（四），鮮花或乾花，（不帶根）（二），花卉，裝置籃箱或盆內者（二），乾菊花（三），乾玫瑰花（三），草（除另定外），秣草（五），枯草，（未脫者）（五），稻草（五），穀草（五），金絲草（製草帽用）（二），玻璃草（製草帽）（二），馬蘭草（五），燈芯草（四），蒲葉或桿（五），蒲棒（五），筍籜（四），草種子（五），乾鮮荷葉（四），花椒（四），鮮桑葉（五），乾桑葉（四），桑苗（五），秧苗（五），蘆葦（五），薄荷（四），高粱桿（五），高粱莖及根（種植用）（四），各種花子（除另定外）（三），菸梗（四），棕葉（五），離根香草（四），生棉花（精細三普通四粗劣五），木棉（三），各種蔴（五），爛蔴頭（六），茶葉（優等二普通三粗四），鮮乾蠶繭（三），山蠶繭蛻繭（四），絲棉繭衣，廢絲頭（四），藥材（除另定外）（四），丁香（三），參（除另定外一加倍），老山參（一加倍），草參（一），洋參（二加倍），沙參（三），大黃（藥材）（四），連翹葉（三），防風（四），小樹樹（四），葵葉（五），竹枝（四），鮮乾竹葉（四），桑條柳條籐條（四），籐葉（編籃用）（四），樹皮（五），木屑（五），裝籠活家禽（二），蜜蜂箱（四），皮貨（除另定外）狐皮，狼皮，豹皮，虎皮，貉皮，兔皮，（已製者服飾用一未製者乾或濕二），貓皮（已製者三未製者四），雞皮，鹿皮（已製者二、未製者三），海龍皮（一加倍），海騾皮（一），猞猁皮（一加半），水獺皮，灰鼠皮，羊皮（已製者一、未製者二），綿羊皮（已製者二、未製者三），山羊皮（已製者三未製者四），小綿羊皮（已製者一未製者二），小山羊皮（已製者二未製者三），狗皮（已製者三未製者四），絨（三），駱駝毛（三），羊毛（三），山羊毛（四），獸毛（除另定外）（四），髮（二），豬鬃毛（四），豬毛（肥料用）（五），羽毛（除另定外四裝飾用一加倍肥料用五），鹿茸（藥材）（一加倍），蟬退（藥材）（四），羚羊角（藥材）（一加倍），燕窩（一加倍），鋁製品（二），鉛鐵製品（除另定外）（三），鋼鐵圓桶（四），箱（四），鉄水桶（不套裝）（三），水櫃（三），料器（四），玻璃器皿（不套裝），精細（二），普通（四），燈筒燈泡（煤油燈或煤汽燈用）（五），燈罩優等（二），普通（四），窰瓶罐（四），搪瓷器皿（不套裝），優等（二），普通（四），木櫃（三），木桶（四），木箱木籠（四），窰甕（四），手拉風箱（四），竹篾籃（四），竹器（除另定外）精細（三），普通（四），掃帚（箒帚竹帚櫻帚等）精細（三），普通（五），籐器（三），籃（竹藤草柳條等製者）（四），柳條器（除另定者）（三），瓢（五），柳條箱（四），皮箱優等（二），普通（三），粗製（皮板箱等）（四），帆布箱（四），紙製品（二），草製品（四），簑衣雨笠（五），精細蓆優等（二），普通（四），蓆墊（四），粗草蓆及蘆蓆（五），蒲包（四），粉條粉皮（五），廢紗（五），蔴布優等（三），普通（五），紗蔴布精製（二），普通（五），無油（不壓緊）（三），廢棉（四），棉胎新（三），棉絮（五），手織冷布（五），麥草辮（四），帽優等（二），普通（四），皮帽（一），草帽優等（二），普通（四），粗劣（五），涼帽盔（二），女帽及帽飾物（二），草鞋（五），傢具（除另定外）精細（三），普通或粗者（五），床架普通（四），粗製（五），書架普通（四），書桌精細（三），普通（四），木桌精細（三），普通（四），籐傢具（四），屏風（二），傢具（四），棉被褥（四），帳褥帳枕優等（二），普通（四），燈（二），手提燈優等（二），普通（三），燈籠精製（二），普通（三），竹燈籠（四），吊燈架（一），普通（三），手電筒優等（二），普通（三），電燈泡優等（二），普通（三），又耙（二），紙灰（六），風琴（二），樂器（三），玩具優等（二）或（三），美術花卉（一），時鐘（一），鍍金鍍銀器皿，[illegible]

普通輕笨貨名

[illegible]糖（六），麩（六），番椒，香蕉（四），瓜（五），[illegible]

【續前】[illegible]

豫特區各縣赤氛未盡

隴南殘匪被圍剿

匪內部異常恐慌紛紛投誠

國軍勸告覺悟來歸

開封十三日專電 豫南特區各縣，赤匪餘孽不盡，狡黠異常，時將作祟，竄擾各縣，燒殺劫掠，無所不用其極。昨聞羅山縣來人談，該縣第三區區署，設在潘新店，附近赤匪，每股百十人，數股共在千餘人以上，該區共轄二十五六聯保，現在政治力量，能達到者，僅有三四個聯保之面積云，

【蘭州航訊】竄擾隴南赤匪，近以國軍大舉圍剿，加以餉械兩缺，內部異常渙散，日來前方匪軍官兵，見國軍佈告投誠者日衆，駐防隴南司令部，爲促匪部覺悟來歸，並使隴右民衆咸知匪之罪惡，免受欺騙，特於各鄉村遍貼招致投誠佈告，情詞懇摯，略謂：國家多亂，原政見之紛歧，人心不一，實黨派之暗爭，類皆自私自利，以致內禍不已，國運危亡俄頃。凡我黃胄，自應同仇。救亡禦侮，以謀復興，無論何種階級各派黨政，均不宜借外人爲護符，做帝國主義走狗，倘甘爲賣國之首，實我民族公敵，知我國工商業落後，國病民貧，四萬萬同胞，多在飢餓線上爭生存，有何意見可爭，自辛亥推翻滿虜後，人民未享受共和幸福者，實由軍閥割據，我黨三民主義，未克實行所致。我國民黨自十三年改組，即係民族革命之開始，內則剷除帝國主義之束縛，凡我國民，祇有團結整個民族，自力更生，更何忍引起鬥爭，互相殘殺。

匪必滅亡

勸告匪軍官兵，速自棄暗投明，昔黃巾赤眉，裂豁百萬，張獻忠李自成之縱橫南北，無不一一遺平，證以歷史事實，自古無不平之寇，可斷言也。迭據投誠匪共供稱，匪軍官兵多數想投誠自拔，因被匪麻醉已深之指導員，黨團員，特務員，監督甚嚴，無法脫離，且宣傳投降國軍，必遭殺戮，以致不敢冒險投誠。

優待俘匪

在剿匪原爲救民，爾等多係良民，被匪裹脅，事極可憫，而情又可原。我官兵無不哀而憐之，往歲贛南清剿，除當場陣斃匪首賀昌，萬永誠，龍騰雲，毛澤潭等外，先後俘獲僞中委謝然之，周恩來之妻及其母，鄧穎超生母鄧楊氏，及僞師長以下重要官兵，達八九千人，均予優待，送感化院，未嘗妄殺一人，可爲明證。爾等縱被少數堅決份子監督，而投誠之機會自多，如擔任警備放哨偵探徵運糧食等工作，均可攜械前來。

毋受匪欺

敬告隴右民衆，當此戰事發生，匪乘虛傾巢北犯，圖我南豐，危害民國爲目的。事實具在，今逃竄廿遂，自知釜底游魂，終當被我殲滅，近聞匪在各鄉鎮，希冀組織僞蘇維埃鄉區政府，征糧食，抽壯丁，望我民衆毋受其欺，

速即投誠

總之値此國運艱危，生民塗炭，凡屬中國人均應犧牲私見，團結禦侮，以謀民族復興，而復興民族之先決條件，必須國家統一，欲國家統一，政府健全，必須整個民族，擁護領袖，實行三民主義，安定社會，培養國力，然後可以救中國，此一定之理也。夫人必自侮，然後人侮之，國必自伐，然後人伐之，年來中國所受天災人禍，致令將士多征戰之苦，非匪赤奴之罪乎，放下屠刀，立地成佛，回頭是岸，既往不咎，本軍長本悲天憫人之念，挽救世安民之心，體中央寬大爲懷，天地好生之德，凡投誠者，無論個人或部隊，一槍及徒手，無分畛域，一視同仁，優予待遇。

交通部計劃 添駛京漢快輪

與日商急起競爭 聯運將益便利

（本埠訊）最近日商日清公司增加兩輪加入長江滬漢班競爭航運，交通部爲挽回利權計，亦計劃於京漢間添駛直達快輪兩艘，由國營招商局主持辦理，并由交部將行駛快輪計劃抄寄有關聯運之京滬，津浦，平漢，粵漢各路局從事研究，頃據招商局方面消息：此項快輪之設計，船身長達三百尺，總噸數約爲三千噸，設有八百餘名旅客之艙位。其速率規定上行由京至漢全程以三十四小時爲限，（在安慶及九江各停半小時，）下行由漢回京，祇需二十五小時，即可到達。每星期京漢間各有二班開行，將來京漢間旅客聯運，將益臻便利。

江西光大瓷業公司 資本總額百萬元

杜重遠積極籌備

（本埠訊）江西光大瓷業股份有限公司係孔祥熙張公權吳鐵城杜月笙等各界聞人等所發起，正由實業家杜重遠在贛籌備，總公司及製造廠決設九江，其資本金額定爲國幣一百萬元，分爲二萬股，每股五十元，正在滬京各地招募。江西省政府已認股二十萬元，並爲該公司保障特付全部股息三年，以爲提倡及獎勵，該廠先設大窰五座，素窰鋼窰四座，及改良窰二座，共需費二十二萬元。至其他購地建廠及購置機械等費，預算共爲一百萬元。股本一項，由各地中國及新華兩銀行代爲籌足後，即行興工建築。

鄂省府各廳 遷入新廈

【漢口十三日專電】鄂省府以各廳雖早經合署辦公，而舊有房屋，過於散漫，殊多不便，特於前月鳩工建築總辦公廳，以期密切聯絡，茲該廳業已落成，除財廳已於上星期遷入辦公外，所有民建教三廳刻亦奉令於今日一律遷入新建總辦公廳辦公云。

武漢籌備 防空演習

設宣傳委員會

【漢口十三日專電】武漢防空演習籌備處，處長由陳繼承擔任，另設宣傳委員會，下設講演，遊藝，編纂三股，昨編纂股函本市記者公會，嗣後關于該處消息，各報社均向編纂股接洽。

豫東運河網

賈惠段先興工

【開封十三日專電】豫省府建設廳，爲便利豫東各縣航運，及灌溉農田計，擬計劃開闢豫東運河網，惟此項工程異常重大，並防水利處妥爲籌備，茲悉該處擬按照工程計劃，先著手賈惠河至惠濟河一段，聞不久即將興工云。

法律釋疑

【南京通訊】司法院統一解釋法令會議昨議決，意圖營利或意圖使被誘人爲猥褻之行爲或姦淫而和誘有配偶之人脫離家庭，非告訴乃論之罪。又訊：行政院昨訓令內政部云：案查前據該部呈，以關於外國人經中國人認知或收養，並未聲請備案，是否當然取得中國國籍疑義一案，請轉知詳釋等情到院。當經轉知司法院解釋在案。茲准司法院本年十月二日咨開：「業經本院統一解釋法令會議議決，外國人爲中國人之父或母之中國人所認知，或爲中國人所收養者，依國籍法第二條第二款至第四款所定，取得中華民國國籍，不俟報部備案，始生效力，與同條第一款爲中國人妻者相同。又外國人於爲中國人之養子時所已取得之中國國籍，無論已否備案，均不因收養關係之終止而當然喪失，相應咨復查照飭知」等由。准此，合行令仰該部知照，此令。

又訊：上海地方法院首席檢察官前呈司法部轉請解釋設花會如何處罪疑義，昨經司法院統一解釋法令會議議決，設有花會總機關發表號碼或花樣，以定輸贏，即係意圖營利，聚衆賭博，自應依刑法第二百六十八條論科，則分送號單或花樣單之人自亦成幫助聚衆賭博之罪。

神州日報京滬線火車表

（中華民國廿五年八月十五日實行）

◎上行車

▲上海北站開 [illegible]
▲南翔開 [illegible]
▲安亭開 [illegible]
▲陸家浜開 [illegible]
▲崑山開 [illegible]
▲唯亭開 [illegible]
▲吳縣開（蘇州） [illegible]
▲滸墅關開 [illegible]
▲望亭開 [illegible]
▲周涇巷開 [illegible]
▲無錫開 [illegible]
▲橫林開 [illegible]
▲戚墅堰開 [illegible]
▲武進開（常州） [illegible]
▲奔牛開 [illegible]
▲丹陽開 [illegible]
▲新豐開 [illegible]
▲鎮江開 [illegible]
▲鎮江南門站開 [illegible]
▲棲霞山開 [illegible]
▲南京到 [illegible]

◎下行車

▲南京開 [illegible]
▲棲霞山開 [illegible]
▲鎮江開 [illegible]
▲鎮江南門站開 [illegible]
▲新豐開 [illegible]
▲丹陽開 [illegible]
▲奔牛開 [illegible]
▲武進開（常州） [illegible]
▲戚墅堰開 [illegible]
▲橫林開 [illegible]
▲無錫開 [illegible]
▲周涇巷開 [illegible]
▲望亭開 [illegible]
▲滸墅關開 [illegible]
▲吳縣開（蘇州） [illegible]
▲唯亭開 [illegible]
▲崑山開 [illegible]
▲陸家浜開 [illegible]
▲安亭開 [illegible]
▲南翔開 [illegible]
▲上海北站到 [illegible]

神州日報滬杭線火車表

◎下行車

▲上海北站開 [illegible]
▲上海西站開 [illegible]
▲徐家匯開 [illegible]
▲上海南站開 [illegible]
▲龍華開 [illegible]
▲新龍華開 [illegible]
▲莘莊開 [illegible]
▲松江開 [illegible]
▲楓涇開 [illegible]
▲嘉善開 [illegible]
▲嘉興開 [illegible]
▲硤石開 [illegible]
▲長安開 [illegible]
▲杭州開 [illegible]
▲閘口到 [illegible]

◎上行車

▲閘口開 [illegible]
▲杭州開 [illegible]
▲長安開 [illegible]
▲硤石開 [illegible]
▲嘉興開 [illegible]
▲嘉善開 [illegible]
▲楓涇開 [illegible]
▲松江開 [illegible]
▲莘莊開 [illegible]
▲新龍華開 [illegible]
▲龍華開 [illegible]
▲上海南站到 [illegible]
▲徐家匯開 [illegible]
▲上海西站 [illegible]
▲上海北站到 [illegible]

蘇省剔除積弊
整理全省縣政
改進人事公文管理辦法 訓練佐治人員提高待遇

【本報鎮江十三日通信】蘇省民政廳，經當局之三年來之埋頭苦幹，一切措施，均趨正軌。如舉辦保甲，使閭閻安謐，推行禁煙禁毒工作，脫煙民於黑籍。改善救濟事業，惠及貧黎。上述各點，悉為犖犖大者。實施以來，成績昭著。記者頃訪該廳某負責人，叩詢最近關於民政方面，有無新的改進和設施？據談：本廳首要工作，厥為整理全省縣行政，暨訓練各縣佐治人員，其整理原則分下列三點：（一）人事管理，即職員之升調降遷等事宜。（二）庶務管理，剔除購物中飽積弊，實行建樹廉潔縣政。（三）處理公文，公文之行使，應如何使其迅速及嚴密其保管之方法。至縣佐治人員，負有襄助縣長規劃一切措施，與夫推進縣政之專責，任務重大，與縣政前途關係至巨。惟過去佐治人員待遇低微，致縣政推動，鮮著成效。本廳有鑒於斯，為鼓勵其服務精神，增進行政效率起見，特提高其待遇，規定一等縣祕書薪額一百四十元，二等一百二十元，三等一百廿元，科長一百廿元，二等一百元，三等一百元，科員五十五元，二三等科員薪額，則按級增加。此項辦法，已於本月初通令各縣，一律實行。至訓練縣佐治人員問題，本廳因近兩月來，兼辦國選工作，未遑着手，俟該事辦竣，即草擬進行計劃，期於本年度實行云云。

粵漢路公布 撞車案真相

【漢口十日通信】粵漢路局，頃函湖南省公路局，對於九月十三日該路直達通車在易家灣附近，被公路汽車搶道行駛，致釀鉅禍，所有機車車輛損失，以及傷亡旅客棺殮撫卹醫藥修理等費，均應由湘公路局賠償，並將全案呈報鐵部備案。原函云：案查九月十三日，本路第廿二次車，因貴局汽車搶道被撞，在易家灣附近，致發生出軌覆車傷斃人命一案，茲將本案情形分述如下：（一）九月十三日下午五時半本路廿二次車直達通車雖易家灣站向北行駛，前面三九．五公里為貴局長衡汽車路經過鐵路十字平交之點，適有「黃」字第五七號汽車，亦由南向北與火車并追而馳，火車司機見狀，遂鳴汽笛，乃正當交岔之處，汽車司機搶先行過，途與火車相撞，火車因被撞出軌，致五四一號機車一輛，先行出軌，四七〇〇三號棚車一輛，三四一三號客車一輛，亦繼續出軌，均傾覆道旁水塘內，共後倘出軌而未傾覆者，計尚有三〇一五，三〇一六三等外車二車，汽車亦傾倒于路旁。（二）事變發生之後，本路長沙調度主任呂達毅，工務段長袁葆中，隨乘救援車，并帶同路工等，馳赴出事地點，于傾覆車輛之下，查出撞斃之火車司機一人，生火一人，汽車司機一人，共計九人，旅客六人，當經電請長沙地方法院派員檢驗後，暫行棺殮，停候家屬認領，其餘受傷旅客工役人等十三人，同時送往就近之湘潭醫院醫治，旋因傷重斃命者又二人。（三）查本路路綫，在易家灣站南頭起，至公路交叉處，與公路平行，長有二公里餘，公路在鐵路之西，相距不均，祗約一百公尺，中間多為小塘，且田地，兩路相望，並無障礙，且該處公路之建築，遠在鐵路之後，該公路上交岔點前後約九十公尺處，如設有火車警告牌，俾汽車司機得以注意，從來公鐵兩路交岔，祗有汽車應讓避火車之鐵例，汽車應於駛近平交點時，先行停車遠望，並靜聽有無火車聲音，方可駛過，此次該汽車係與火車并向行駛，早經望見，見火車屢鳴汽笛，乃該汽車司機不顧一切，見警告牌亦不注意，竟圖搶道行駛，玩忽職務，雖肇鉅禍，雖其本人喪身不足惜，而因此傷亡旅客工員多命，財產損失更鉅，實深痛恨。綜核此次事變，其原因既甚簡單，而所有經過，均有當時旅客留下地址，可作眼證，所有此案貴局應負完全責任，所有機車車輛損失，以及棺殮撫卹醫藥修理等費，應由貴局賠償，除將全案呈報鐵道部，並俟查明損失數目另行函達外，相應先將該汽車肇事情形，函請查照為荷云云。

安慶盛會
天柱號機 舉行命名典禮
全市民眾均自由參加 晚間提燈遊行

（安慶十日通信）本省慶祝國慶第二十五週年，暨慶祝統一，獻機命名典禮，今日上午九時在東門外飛行場舉行，大會籌備處，業已分別通知各機關，學校，團體，軍警，壯丁隊，勞動服務團，一律於上午八時半齊到達會場，全市民眾，准自由參加。晚間並舉行提燈遊行。軍委會政訓處副處長袁守謙，奉命來省參加典禮，今晨搭江新輪抵省。南昌航空總站主任孫伯騫因身體不適，亦於昨日搭江華輪由潯來省。劉主席並定於今午招待外賓。「天柱號」機及借來之三機於今日舉行命名典禮後，將於今日下午二時飛返南昌。聞「天柱號」機將於十月三十一日飛京參加獻機祝壽大典，劉主席並於昨日乘該機遊覽天柱山。茲將各項詳情均分誌於後：

劉主席飛遊天柱山

本省為祝蔣委員長壽辰，特獻飛機一架，定名為天柱號，已於昨日由崔總站長率領飛抵省垣，查該機係由劉主席定名，其義有二，蓋本省潛邑有天柱山，古為南嶽，借以恭祝蔣委員長如南山之壽。在另一方面，贊揚委員長之豐功偉業，為天地之柱石，民族之救星，名實相較，洽如其分，劉主席連日政務紛紜，但對此極感興趣，特於昨午偕崔總站長赴飛機場，乘坐天柱號機，其他三機分三面護衛，往潛山天柱山低飛數匝，約一小時來回云。

提燈大會遊行程序

本年國慶日提燈紀念遊行程序，業經籌備會規定於下：（一）集合時間准定下午五時。（二）集合地點為公共體育場。（三）行列次序，除由省府音樂隊前導外，其餘應以政最高機關領導外，到場先後為序，不得爭先。（四）場地引導，請公共體育場派員五人負責。（五）會場及遊行指揮，請省會公安局，警備司令部各派五人擔任。（六）初級小學生不參加提燈。（七）參加遊行之各隊，不得中途退出，並希多帶燈火。（八）參加遊行之各隊服裝務須整齊。（九）各隊之前，應導以各該機關學校團體之旗幟。（十）燈式隨便，但不能涉及迷信。（十一）各機關團體學校應有負責一人為全隊領隊，胸前應懸黃色綾質符號，上書某某機關團體學校領隊。（十二）各隊行止，應絕對服從總指揮及指揮之指導。（十三）遊行路線為一出湖北會館，三衛門口，公安局東巷，省黨部街，蕭家橋，同安嶺，省府前市政街，三步兩橋，吳樾街，法院街，狀元府，倒扒獅子，龍門口，錢牌樓，國貨街，安慶公園散隊。（十四）遊行總指揮，請柳公安局長，警備司令局崔參謀長擔任。

反省院舉行游藝會

反省院為慶祝國慶及全國統一計，本日上午七時舉行慶祝會，本晚五時舉行遊藝會，遊藝節目有雙簧，國術，京戲，歌舞及話劇「屠戶」「赤匪總崩潰」等。技術熟練，精巧動人。

【杭州通訊】浙江省募款購機呈獻政府為蔣委員長五十壽辰紀念籌備委員會於昨日下午四時在省府會議廳舉行會議，計到委員周象賢，朱孔陽，羅霞天，胡健中，方青儒，金潤泉（朱惠清代）鄭文禮，趙龍文，宣鐵吾，總幹事黃華表（黃曝賓代），股長黃曝賓，徐恩培，朱惠清，李一飛等，公推主席黃紹竑，因公未到，公推周象賢為臨時主席，討論互二小時之久，迄下午六時始散，茲探錄昨日決議要案於後：（一）先匯款五十萬元與南京蔣公壽辰獻機紀念委員會（二）浙省決定獻機六架祝壽，命名為浙一至六號，（其中第六號作為中國航空協會浙江分會專號）（三）推員籌備呈獻六機命名典禮，定本月念九日在杭市舉行。又訊：籌委會方面對各界熱心捐助機款者，將分別嘉獎，以昭激勸。

高郵
傘獲盜匪六名

【本報高郵通訊】本縣南門外省水上公安隊四區二大隊廖大隊長，高（郵）寶（應）游巡隊長，公安一派出所廖巡長及南門商民店員隊長高子彬，於昨日黎明前，各率士兵往五里壩巡邏，該地運河內停泊匪船一隻，內有八匪得悉遠處步聲，驚駭萬分，以為軍警前來緝捕，當有兩匪攜槍入水，船中之匪，正擬開船圖逃，當經高子彬督勇上船扯住兩匪，各軍警繼即一擁上船，彼時適岸上有一徒開槍拒捕，彼時適岸上有一林姓十六歲男孩，左肋中彈倒地，流血如注，當將六匪一併拿獲，搜出手槍一支，子彈數粒，退子勾三個，押解來城，在公安派出所審訊一過，男匪吳大傳子，黃廣朋，袁守賢，張四有，張世全五名，女匪陳氏一名，昨備文解縣法辦。

購買無線電機

【本報高郵通訊】本縣縣府鑒於無線電機，乃宣達政令最敏捷確實迅速之工具，值此非常時期，尤為迫切需要，且本縣位居太湖之濱，又當淮沂下游，防汛工作，實較一切庶政為重，擬購置一具，特擬情呈請省政府代購，所有購機費，擬在縣地方預備費項下動支，并造具購置預算書，一併核准，即將款呈解。

連雲港
籌劃建設市政

（本報鎮江十三日通信）連雲港埠為隴海鐵路之東端出海要埠，業經蘇省府設立連雲市市政籌備處，以資規劃一切市政之進行，據熟悉該埠之某君談：市區範圍係自洪臨河口以南，燒香河口以北，東西連島以西，及新浦板浦以東之水陸區域面積，約有六十餘萬畝。市區內地價之變遷，與夫地權之分配情形，至為錯綜複雜。

淮陰
改埽為石工程

【本報淮陰通訊】江北運河工程局局長徐鼎康氏，以沿運河堤改埽為石工程，原為保護堤身，防止潰堤起見，其第一第二兩期改埽為石工程，久經竣工。現以三期改埽為石工程，為二十五年之中心工作，江都高郵寶應淮安之四縣沿運堤，兩岸緊要堤身，分別改埽為石，已於十日正式興工。

懷遠
當局嚴厲禁毒

【本報懷遠通信】縣府前據密報新城鎮聯保第三十保第二甲內，藏有販賣毒品者，當即派警按址前往，果在民婦陳馬氏身上，搜出海洛因十餘小包，據供係在甲長沈某處購得，惟沈早已聞風逃逸，縣府復傳訊該管保長宋厚夫，嚴飭限期將沈交案，又永平鎮第四十五保甲長李某，亦因報告毒販遲延，被縣府拘押。

寧波
視察積穀倉庫

【本報鄞縣通信】浙建廳以積穀倉庫事甚重要，特派秦奇峯縣視察員來甬。聞該氏與鄞縣縣政府顏本京倪維熊二科長往鄞西舊六區各鄉視察積穀倉庫，傍晚返城。

鄉師推廣事業

又訊：鄞鄉村師範自本學期起，注重普及教育與農村生活之改進，現設立短期小學一所於花園，又設立民眾夜校一所於斗門橋附近，各鄉村民眾讀書非常踴躍。又該校以改良農村，既以鄉村學校為中心，鄉村學生對於農村生活改進之理論和實際，尤須諳練，故近乘星期例假之暇，實地訪問農友，調查社會狀況，細察民間痛苦，以教育方法指導輔助，十分認真。

吳興
黃沙官有計劃

【本報吳興通訊】浙省建設廳，以湖屬六縣，黃沙甚夥，歷在本城西門外設有事務所，然殊無統計，故擬收為官有，同來湖，赴各縣查勘出產數量，現委員已在吳興長興安吉孝豐四縣調查完畢，即將轉赴武康德清兩縣繼續查勘，完竣。

嘉善
地院法官易人

【本報嘉善通訊】本縣地方法院首席檢察官張冰，蒞任兩載，廉聲卓樹，現因京中服務，對於本職提出辭呈，已於十日擕同眷屬返鎮江原籍。本院職員並地方公團等，往車站歡送。新任首席檢察官為俞彰文氏。

解放女婢問題

【嘉善通訊】本縣城區公安局，為辦理婢女登記，現奉令將處置迅速具報於後，按頒發禁止蓄婢條例，在未成年者，規定送入慈善團體收養。因本縣僅有救濟院一所，經費支絀，決難收容，祗有仍留原主家扶養，由救濟院長孫研才為監護人，一面報省核示云。

組新運勞服團

【嘉善通訊】嘉善縣新生活運動促進會，進行組織，各機關，各團體，各學校新生活勞動服務團，限十月十五日以前一律報會核聘，均已先後組織，報縣會備核，昨日又有城區公安局，文化初級小學，組織成立，報縣新運會核聘。

私鹽製造醬缸

【嘉善通信】本邑縣西街，賣魚橋境，增茂醬園店，營業，向稱發達。昨日有駐乍浦之緝私稅警大隊，督察員陳志遠，來善查緝，在該店內幽僻之樓房內，查獲醬缸十只，均係私鹽製造，乃向公安局派警協助，將該缸如數發封，呈報核示處置。

平湖
中醫公會開會

【本報平湖通信】平湖中醫公會於昨日召開第二次執監聯席會議，出席者戈似莊，王幸岷，李友仁等九人，主席鍾守誠，紀錄王屺懷，如儀開會，首由祕書處報告收發文件後，旋即討論：（一）徵求航空協會會員，決由本會各執委先認一會，另再勸募，所有會費，剋日派人收取彙解。（二）奉縣黨部令，舉辦壯丁訓練，推定戈仲裁，王子賢，鍾立山，錢達年，王屺懷，李友仁，林書華等七人組織平湖縣中醫公會壯丁訓練籌備處，積極進行。

一南貨號失竊

全公亭鎮西市朱生生南貨號主東黃彩如，昨日因事來平，忽未及回鎮，詎是晚深夜時，被小竊光顧，越牆而進，竊去錫箔數百捆，香烟十餘條，銅元一百十包，損失頗鉅。

人民團體聯合

縣黨部為推進人民團體事功能起見，特召集各人民團體負責人，開會商洽辦法，已擬定具體辦法，組織一人民團體聯合辦事處，推定負責人，當駐黨部，俾收事半功倍之效，現正在籌備中。

有志醫學注意

最新實用

醫學各科全書

▲唐止先生 ▲許世英先生 ▲于右任先生 ▲馬超俊先生 ▲薛篤弼先生等題字

▲原任醫會執委醫校教授醫報主編公立醫院院長●張崇熙醫師偉大著作

贈送樣本 函索三十四種樣本 附郵五分

免費指導

世界貨幣戰暫平靜
三國協定發生效力
自由購買黃金穩定滙兌 移歸政府掌握以免投機

華盛頓電十三日 美財長摩根索今日聲稱，三國貨幣協定乃一種新式金本位，其主要效果爲將買賣黃金之權由不負責任之投機家掌握，移入政府掌握。據美國觀察點而論，該協定之本旨，乃在保護商業，使免受匯價劇烈漲落之影響，而不礙及美元之本值。該協定自今日起發生效力，從此黃金之出售，將由紐約聯邦儲備銀行爲美政府之經理人，每淨盎斯價爲三十五元，另加手續費千分之二十五云。（路透）

華盛頓電十二日 財政部長摩根索，頃發表宣言，略謂：美國政府對于貨幣問題所採取之新決定，（指向英法兩國自由購得黃金，而英法兩國亦得向美國購金而言，）乃係實施金本位制之一種新辦法；而亦國際貿易之一種新方式。從此國際匯市投機行爲，可以消滅，即他國亦均可加入英法美三國貨幣協定。此項協定，乃係國際匯兌穩定之第一步辦法。而美國此次之新決定，乃係第二步辦法也云云。（哈瓦斯）

哥羅拉多州丹佛電十二日 羅總統今日在此間演說時聲稱：美國金銀之準備，足以收回全數貨幣而有餘，故美國貨幣制度實爲全世界中之最穩固者云。（路透）

倫敦十三日電 財部今日公布英國與美國金融當局協訂技術上合作辦法，業已完成。因此結果，美財長將發表新條例。凡予美國以相互便利之任何國，均可在美國購金以匯兌美元。英政府已諜許美國當局在倫敦享受此種便利。此種逐日運用之辦法，當大有利於技術的運動與匯兌之統制。現已與法蘭西銀行商訂同樣辦法，使倫敦，華盛頓，巴黎三中心點得實行有效之合作云。路透電社探悉此種辦法，純爲相互性者；其目的在便利技術的運動，不因以更變政策。而英鎊仍爲一種自由貨幣，毫不受有影響。如因匯兌統制之干涉而在紐約有餘款，則將按定價易爲黃金。在倫敦巴黎兩處有餘款時，亦將同樣辦理。視每日之情形，照互允之價格易爲黃金。（路透）

巴黎電十二日 關于九月二十五日英法美三國所簽訂之貨幣協定，美國財政部長摩根索，頃已發表宣言，并在巴黎紐約倫敦三處，同時公布。其言略謂：英法兩國今後得向美國自由購買黃金，美國亦得向法英兩國自由購進云。關於此事，巴黎倫敦官方，亦經聲明，已分別訓令金融當局，俾以黃金自由售予美國。由此可見英法美三國匯兌平準基金，已在技術上成立妥協；而三國貨幣合作，實已完全見諸事實矣。（哈瓦斯）

倫敦電十二日 此間金融界人士頃宣稱：英法美三國得相互任便購進黃金一層，乃係貨幣協定第一步實施辦法，其性質至關重要。依照此項辦法，美國既許英國購進黃金，即係以金本位國家看待英國。（按美國所有黃金，前以僅許運往金本位各國，）此在英國，則英鎊匯市尚未加以確定；仍當任其自由漲落，抑以目前情形而論，英國所有黃金，現仍流往美國，自不致向美國有所購進。此種情形，他日必發生變化，爾時英法美三國相互任便購金辦法，自因之而充分發生實效云。（哈瓦斯）

巴黎電十三日 財政部頃發出佈告云：法國人民凡持有金條或金幣者，得于下月一日之前以之售予法蘭西銀行，而由該銀行代表匯兌平準基金，按照九成金〇．〇六五公分作價一法郎之標準，予以收買。（按法郎未貶值之前，含金重量即爲〇．〇六五公分。）其有逾期未售出者，則當在下月十五日之前，呈報租稅當局繳納特稅。其數額當與法郎貶值後所獲盈利相等云。（哈瓦斯）

日方之觀察

東京十三日 關於英美法三國匯兌平衡資金間成立金之自由移動協定，大藏省當局，觀察如下：即隨法郎貶值而發生之三國匯兌安定協定，豫料必有何等之安定工作，繼續其後。毛甘索財長之聲明，可認爲實現其工作之第一步結果。欲安定三國間之匯兌，可不輸送現金僅對於對手國將金轉賬，即可防止匯兌之動搖。從來美國對於金本位之法國，本許運金；此次對英亦承認之結果，三國間之匯兌可以暫時發見安定點。又三國協定成立之際，曾要求日本諒解，並希望支持，日本已表贊成，因無再貶日幣價値之意。故外傳日本拒絕支持三國協定之說乃完全誤解云。（同盟）

垣街之評論

紐約電十二日 關於英，法，美三國相互任便購進黃金一事，垣街金融專家，頃加以評論云：美國黃金，原本禁止運往英法兩國。茲英美法三國匯兌平準基金，既可相互購進黃金，藉以防止匯市上巨大之變動，則上項禁令，殆已無形撤消。此項新辦法，各該國當局前此成立貨幣協定時，固早已商定。特因等候各關係國金融立法，能與此項新辦法互相調和，始乃延至此日予以發表耳云。（哈瓦斯）

白銀之問題

華盛頓電十二日 美政府前於白銀購買律通過之先，對白銀盈利徵稅百分之五十，經請求法院判爲不合憲法，不謂政府不經相當法律手續，[illegible]，[illegible]。（路透）

庫頁風災 日皇賜振欵

東京電十三日 宮內省本日發表謂，天皇皇后兩陛下，對於聞庫頁島颱風被害甚大，下賜賑欵，救濟災民。（同盟）

蘇聯阿爾泰山下 發見先史人遺跡

諾浮西比斯克九月十七日訊 阿爾泰山附近卡東河上前石器時代村落遺跡發掘工作業已完成。挖出古物有石製工具六十件，石片一千五百件，表現原始人製造石器之技術。製造此種石製工具之材料。於阿爾泰古代居民物質文化之研究，有極大價値。此次發掘工作，係列寧格勒物質文化史院考察隊與國際第四紀研究協會蘇聯部會同舉行。（塔斯）

多惱的多惱河區 成德意蘇聯爭逐之場
蘇聯參與歐局爲嚴重危機 德奧合併一國決不可避免

歐羅巴洲，已經走上了一條絕路了。今日全世界一般心理，都趨向於和平；而各國之所作爲，則正在反其道而行之。天天呼籲着和平，實際上則專爲引到戰爭的事情打算。這是一種悲業，只是世人愚昧；不能證實或理解它罷了。

自從大戰以後，世界所以如是其不安，其原因安在呢？其癥結端在各國雖曾公開地承認威爾遜總統原則，而在會議既過之後，即不把它放在心上。甚至凡所設施，均和原則精神相反。又其後橫流於思想界的，竟爲前法總統克勃藹沙的鐵的意念，而非爲威爾遜總統的人道主義精神。克氏對於正義和平，是全無信念的。於是乎巴黎私約，在這種不能屈服的意思之下成立，其結果則造成現下的形勢。我們今日，誠然是在一條絕路之中，但終當找一條出路才是啊！

國際聯盟成立後，會員國間多有五相各自訂約的，爲數孔多；以至引起傾軌。此種條約，性質各各不同，但在大體上，其原則大半和以永久和平爲根念的凱洛格公約精神不相符合。但在現下組織不健全的政治世界上，它們多是必需。在大戰以前，列強均勢未破裂，這種條約當不重要，目下則均勢既無存，其重要性反而增加了。

或有人懷疑，這種戰後的條約，究竟有多少呢？如有，僅僅的名稱，已有十大套，其多可知了。我們試一考察其內容，最多的是所謂不侵犯條約，是戰後溫和外交的產物；其次是友誼條約，又其次爲互議條約，訂約國在推行重大外交動作之前，須彼此互商通過，最次的是衆所咸知的互助條約。

我竊擬作一粗淺的問題：究竟是否有一個以維持和平爲務的名稱爲國際聯盟存在着呢？如果是有，那末，凡此種之條約，都是多餘的。而它們的內容，也都是空談了。如果沒有，國際聯盟並不存在，或者存在；卻不過是一種偶像性質，那這許多條約，無疑地是需要。但在這種情形下，一定要振着臉，說凡是「侵略」必須由這一個實際不存在的國際聯盟來證明並決定，直是無意義的事了。

法蘇條約，所影響於歐洲全部者很大。條文中規定訂約國雙方，對於「侵略者」的決定，如須等候國際聯盟爲之裁判，實使法蘇條約形爲備屬於軍事聯盟。這一事在大戰以前和國際聯盟成立以前，是很當有的事。勞合喬治對此非常關心，在某一場合上發出警悟：亞洲俄羅斯的干涉歐洲事情，是歐洲文化嚴重的危機！而蘇維埃之擴至德國，將致成西方世界之崩潰。可見其意義重大之一斑了。

以匈牙利立場而言，於法蘇協調的成立，更值得特別關心。匈牙利在歷史上，是阻止亞洲向歐進展之保護國，當年克里門（Crimean）戰事的終止，就是基於與匈聯軍之勁員啊。

再有一點是值注意的，法國和捷克的對蘇聯盟協定，使得一切解決多瑙河區域的計劃，都歸無效，不久的將來，德國和蘇聯兩大對峙勢力之一，即將全圖征服多瑙河流域的一部，或至少置它於其勢力之下。除非把形勢根本改造過，德奧合併將不可避免的。最近的德奧協定，置諸不問，僅僅是時間問題而已。

我深知現下甚囂塵上的多瑙河問題，只是許多不健全的和平條約所作成立之又一例而已。條約的作者，略不注意于與匈王國之改造，卻專注重于它的毀壞，豈不可憐。這是毀壞歐洲政治的最基本錯誤。

目下世界遭逢的競爭，無疑是大戰以來最嚴重的。在柏林及其他地方，都在討論着使歐洲趨向于和平的計劃，他們的努力，雖在未知之列，但至少已可作一種研究的根基了。但根本的問題，端在使和平適合於生活的自然要求啊。

巴力斯坦英軍 改變策略

耶路撒冷電十三日 觀於英國遠征軍之改變其軍事策略，即可知阿剌伯人罷工之舉，已告一段落。據英軍參謀長宣稱：自本日起，該軍擬採取防禦戰略，俾於遇有無故之侵犯時，始予以還擊。搜索民匪亦將停止，越野巡邏，將繼續至星期五日。同時各當局觀察情形，再定進止。師長應將防範方法之能減縮至如何程度，隨時報告。如時局日趨好轉，各軍應將其部隊，逐漸撤回兵營云云。昨晚耶路撒冷回教禮拜堂區域內，有祈禱者數千人集於該處，慶祝罷工之終止；禁止回教徒之夜行令特行停止，以便參加此項盛典云（路透）

英內閣 傳將改組

倫敦電十二日 英國內閣或將在最近時期內，局部改組，現正由政界人士加以討論。內閣改組原因，由於蘇格蘭事務大臣考林斯，因病在瑞士沮利希醫院療養，一時不能復職，勢須另覓替人。然考林斯隸屬國民自由黨，國民內閣，本係由保守黨，國民自由黨，國民工黨，聯合組織。今如考林斯去職，三黨原有之閣席分配，將失其均衡。政界若干人士，現籌一補救之法，即將運輸大臣倍利夏爵士，擢升閣員銜，或則仍任運輸大臣，（按英國內閣大臣分爲閣員與非閣員兩級運輸大臣一席，原係非閣員，而蘇格蘭事務大臣，則向例作爲內閣閣員。）蓋蘇格蘭事務大臣一席，欲另覓一國民自由黨員擔任，甚爲不易。而倍利夏爵士則本爲國民自由黨員，故有人主張移花接木，以保持內閣各黨之原有均勢云。

倫敦電十二日 鮑爾溫首相請假休養，已歷多日。本日午後四時，已偕其夫人自藍閣夏返倫敦，當即赴唐寧街首相公署任所，即日起銷假視事。（哈瓦斯）

蘇聯紀念民族詩人

明斯克十月十二日電 此間於本月十一日舉行慶祝會，紀念民族詩人雅各珂拉斯創作三十週年節日。（塔斯）

英俄海軍協定 德照會表示不滿
代日本反對質的限制

倫敦電十二日 今日德國駐英代辦畢斯麥克氏，有照會一通，送交英外部。對于所草擬之英俄海軍條約，有所批評。

據聞德國反對該約與一九三六年三國倫敦海軍條約之原則相乖離，蓋因英俄海約中，英方對俄之讓步，實屬過份。其中最重要者，莫過於日本如違反倫敦海約之質的限制時，蘇俄亦可援以爲例之規定也。

德國來照中，雖未提及德方之亟欲修改英德海軍條約，但某方非英國海軍界之人士，則認爲預示英方對蘇聯之讓步。如不加以改動時，德國亦將提出修改之要求也。日下英俄兩國關於海軍限制之條約，不得德國之贊同，即不能簽訂。因蘇聯當有表示，彼所接受之任何質的限制，德國亦應予以接受也。僅使德俄兩國對於質的限制上，不能臻於妥協，則英國欲將倫敦海約之原則，推行於波羅的海及斯堪狄那維亞各海軍國之努力，恐將終成泡影。即倫敦海約之本身，亦將因梯形條款之關係，而喪失其功能。唯一之希望，即各方能達到滿意之解決云。（路透）

倫敦電十三日 英俄兩國近在原則上成立海軍協定之後，德國政府已於昨日向英國外務部提出抗議。此間蘇俄人士，以爲德國此其所爲，實乃日本與德國，訂有祕密協定所致。緣英俄海軍協定載有一款，規定他日日本若果違反英法美三國海軍協定所載限制辦法，則蘇俄在太平洋上，即可不受拘束故也，惟是德國抗議係向英國所提，自當由英國予以答復，實與蘇俄不相涉，因英俄兩國海軍協定，蘇俄無意加以變更云。（哈瓦斯）

東京電十三日 日本海軍方面因英俄海軍協定成立，蘇俄將在遠東方面擴充無限制軍備，故非常注意，據十二日倫敦電稱，傳德國海軍因保持歐洲方面，就中波羅的海海軍勢力之均衡，對該協定，曾有重要通牒，面致英國政府云，海軍方面對此，大體之見解如下。德國在波羅的海，現有優勢之海軍；若依英俄海軍協定，蘇聯得在該處保持新興海軍力，該協定一旦成立時，則對蘇俄海軍，難必保優勢，德國海軍爲對英之三成半，則德國必感受重大之威脅，因此德國要求英國對於英俄協定，重行考慮，且英俄協定成立時，更將要求公開英德協定，此亦不得不謂爲當然之事也云。（同盟）

倫敦電十三日 英美日法意五國政府不日將在倫敦簽定議定書，補充一九三〇年倫敦海軍條約中關於潛艇戰爭之第四項。（路透）

法國減低關稅之動態

至談及今日世界之不景氣，各國均籠罩於所謂集團經濟之軀殼中。彼此間謀防止輸入，至少其原因之一半，當歸於此，傳聞各國內，景氣仍有相當振興情形，而未能開拓國際貿易之途徑，當爲其一斑之實例。對於世界蕭條之此項重要原因，不能不負其一半責任之國家，自應首推歷來所謂金集團盟主之法國也，蓋法國始終爲繼續入超之國家（另有貿易總額表以作參考）而其入超之情形，更有不可思議之處。因法國爲世界有數之强國，且擁有多數殖民地；其輸入之大部份，（據一九三五年之統計均佔輸入總數之七成五）一方非仰給於外國不可。而從來與多數減低通貨之國家爲伍，而仍死守其金本位制；且擁有高價之通貨，故其結果竟使輸出陷於無法振興，原因亦不得不歸之於此。然法國仍未覺悟，故其採取之政策，歷來僅係提高關稅，以及包含輸入分配制之防止進口策。總之，法國因死守金本位制計，不能不採取防止輸入政策，乃極爲顯著之結論也，但此次在事實上已放棄金本位制，並加入通貨減價之集團中，且論及撤銷輸入障礙，然此種動態，當具有重大意義，無待言矣。現將歷年法國之貿易情況列表於左：

法國貿易總額表
（單位百萬法郎）

	輸入	輸出	入超
一九二九年	五六．二二四	五〇．一三六	八．〇八八
一九三〇年	五二．五一〇	四二．八三五	九．六七五
一九三一年	四二．二〇五	三〇．四三五	一一．七七〇
一九三二年	二九．八二五	一九．六九三	一〇．一三二
一九三三年	二八．四二五	一八．四三三	九．九九二
一九三四年	二三．〇九七	一七．八五〇	五．二四七
一九三五年	二〇．九四五	一五．四七三	五．四七二

歷來修改之關稅

法國歷來所採取之防止輸入政策，均屬一貫；對於當係提高一般關稅。對於通貨低落國所輸入之貨品課以匯兌補償之附加稅；並實施輸入分配制度等等辦法是也。至對於修改關稅情形，第一非憶記不可者即爲一九三四年三月所公布之關稅獨裁法。此爲完備各國對法通商之障礙，並未經議會贊同，而以大總統令規定，得以自由修改關稅者也。但此項辦法，當初於一九三四年十一月五日忽然失効。其後仍經復活，以迄今日。據該命令所規定，提高關稅之商品，如上等毛刷之一部分製品，繪圖毛筆，及其他毛刷玩具，樂器，運動器具，茶具，硬質橡皮或假牙骨製品，大麥，酸化錳海鹽，礦質顏料，純錫及鉛等等貨物。其次爲匯兌補償附加稅，曾於一九三一年八月一日由大總統頒布命令，對於西班牙貨品所實施者，其後對於中國與日本，以及阿根廷，澳洲，埃及，英領印度，墨西哥，新錫蘭，巴拉圭，南非洲聯邦等處之進口貨，亦一律課稅。除中日兩國外，其餘各國之進口稅，係從價一成五，對華貨與日貨則課以從價二成五。

輸入分配制度

此項制度之實施，以一九三一年七月對於木料課說爲嚆矢。其後，應用範圍擴大，約於七千種進口貨占有三千種均須照課，以迄今日。而此項制度之，實爲阻止威脅法國產業之外國商品進口起見，而採用者，最初決定在一定期間之進口貨總額，以之分配於各生產國。但法國政府其後乃利用於出口增進政策，至一九三四年一月以後，乃決定進口貨之總額，仍照舊實施。但僅許各國分配數量之四分之一，無條件輸入；其餘四分之三，復與關係各國商訂辦法，只能對於給與法國以某種利益者，方准其輸入。因此與英德兩國間發生爭論，法國竟將英德兩國之通商條約暫行廢除。此事之經過，憶記尚新。總之，法國在此項方針之下，與美，比，西班牙，瑞典，捷克，芬蘭，荷蘭，瑞士，意大利，海吉，希臘，拉脫維亞，智利等國訂立新商約，均獲成功。並對英德兩國之交涉，亦告結束矣。

新命令之內容

法國如此厲行防止進口策以便促進其出口，而尚有最烈者，即一九三四年以後，其輸出亦並未增進之反映也。至於此次在本月三日法國政府發布之命令之內容。茲須注意者，即爲對於中國與日本之匯兌補償附加稅，由歷來之從價二成五，減爲從價一成。但同時對於其他減低通貨之國家，將其歷來所課之從價一成五附加稅，則一律撤消矣。命令其條文如左：

一、對於澳洲及新錫蘭，南非洲聯邦，巴拉圭，阿根廷等國之製品，貨品，及以上各國之進口貨品，曾經採用匯兌補償稅，着于十月十日起一律廢除。

二、對於中日兩國採用一成之最高匯兌補償稅，當自十月十日起實施。

三、對於原料品之進口稅，減低二成左右，半製品之進口稅減至一成七左右，製造品之進口稅，則一律減至一成五左右。又對于採用分配制之進口商品，其一般關稅，亦減至二成左右。

四、以上各項，概自十月十日起實施。

叛軍會師攻西京
大雨下推進延緩
政府拘捕大批反動官員

瑪德里十三日電 官軍與叛軍冒大雨鏖戰於距瑪德里西四十哩之處，奮力阻止叛軍利用最近佔領西內里羅斯桑瑪丁而向前推進。據政府自稱，官軍在此重要區域寸土不讓。叛軍則謂政府民團昨晨反攻，傷死五百人而敗退。又聞官軍曾進攻叛軍於陀利多附近，迫令退卻。

昨日爲西班牙慶祝發見美洲紀念日，原料叛軍司令佛蘭科將軍將對首都取總攻勢；但因官軍之反攻與大雨，似將延期出此矣

又據官方正式宣稱，圍攻沃維都之官軍經激烈之巷戰後，已佔據該城之桑拉茲阿沃區與公墓；內有新墓六百座，上標姓名，皆圍城後陣亡之叛軍。

另據叛軍司令部宣稱：沃維都獲援後已解圍，該援隊曾擊退進攻該城之阿斯都里阿斯礦工，並佔有俯瞰該城之高地。（路透）

西班牙南部海萊士城十三日電 此間國民軍方面，頃傳出消息云，前國務總理齊拉爾賢亞査那總統夫人，業已搭乘阿根廷國巡洋艦「梯育二十五號」，離開瑪德里。至西北部亞斯都利亞省礦工所組成之民團，日來進攻奧維陀城，業已戰死兩千名之多云（哈瓦斯）

里斯本電十三日 據里斯本日報訪員宣稱，同時由各路進取瑪德里之西班牙叛軍各縱隊，將以摩洛哥朱漢萊斯族人所組成之軍隊爲前導。沿太格斯支流鐵泰河流域前進之騎兵一隊，大約將爲進攻之先鋒，據叛軍總參謀之預測，此次軍事之最困難部份，將爲距離瑪德里約二十哩，在瑪克達大道上之那伐爾卡尼羅地方之佔領云

瑪德里十二日電 陸軍上校雷夏及其三女，頃由警察拘捕，解送緊急法庭審理。據聞上校近曾宣稱，不願爲政府服務，一俟叛軍開入京城，即當爲之效命。其女則將侍役三人拘禁室內，擬以交予叛軍。事爲警察所聞，故將全家四人逮捕究辦。又有亞米蒂共人者，係外交人員，現調往國務院供職，亦因言行反對共和政府，致被逮捕。此外有參謀部人員陸軍中校摩萊那者，曾於八月十日因拒絕爲政府服務，致被拘捕，頃由人民法庭加以審理。摩萊那承認對叛軍表示同情，且以未克積極與叛軍合作爲憾，歷次審案，被告均直認不諱。被告律師當以當事人患精神病，要求陪審員交予醫師檢驗，但未邀允准，法庭卒以參加叛變罪，將摩萊那中校判處死刑。

瑪德里十二日電 內務部頃下令京城各處房屋公寓，凡住戶甘願居住叛軍佔領區域而不返京者，其寓中所有被褥及冬季衣服，即一律沒收，撥給軍隊應用。又住戶凡在七月十九日，即叛亂發生以後，遷移他處者，亦即照此辦理。至於其房屋公寓，仍由住戶照常居住，每床得保統一條，被兩條，其餘悉行繳呈政府，以供軍隊應用。但將繳呈數額登記，俾於日後由政府備價償還。

西班牙柔維爾城十二日電 此間國民軍所屬無綫電台頃發表消息，稱北部亞斯都利省國民軍，昨日擊敗民團，佔領奧維陀城外那朗哥高地。城中紅軍司令阿朗達上校，現仍與紅軍猛烈抵抗。（哈瓦斯）

丹吉爾國際中立港十二日電 據此間所得消息，本月九日曾有西屬摩洛哥正規軍四千名，自休達港乘船出發，前往西班牙南部亞爾齊西拉斯港，俾往前線助戰。

▲▲▲

美總統選舉
兩候選人競爭烈
羅謂各業振興政府之力 藍登認新改設施極可恥

美國鄧佛城電十二日 共和黨總統候選人，即坎薩斯州州長蘭登，曾對羅斯福總統所行新政嚴詞抨擊；責其浪費國幣。本日羅斯福總統在此間發表競選演說，加以答辯，略謂：當渠秉政之初，國家經濟活動，完全停頓，勢必出以强毅之行動。一政府撥款使失業工人獲得工作，並以款項貸予各業人士，事誠有之。此種行動，乃係扶植全國各區，此尤其是農業中心地帶之技術人員，與專門機關所提供之意見，並非貿然從事。嗣後各業賴以振興，皆政府之力也」。渠在畢省堡城所作宣言：謂政府將節省支出，增加收入，不出一兩年，即可平衡預算，減輕國債數字也云。（哈瓦斯）

美國渥海渥州克黎扶蘭城電十三日 共和黨大選候選人，即坎薩斯州州長蘭登，頃于昨日午後，在此間發表競選演說；對于羅斯福總統所採行之失業救濟辦法，猛烈加以抨擊。略謂「此項辦法，實乃政治上一種可恥的設施，既乏切實可行之計劃，又無確切明瞭之用途。往者美國人民在大選中所處地位，不啻出賣其選舉權以博取麵包，此種現象，余已決定剷除之。官僚政治不惜于此輩前途，則未能有所盡力。余如當選總統，自當平衡預算，但不致損及失業者之利益。故，各州政府，倘因救濟失業之需用款項，聯邦政府當在下開三種條件之下，予以補助：（一）各州政府與地方團體，當自行救濟失業，（二）各州救濟失業事宜，當由超然派人士擔任之。（三）各州失業工人，爲保持職業技能起見，往往不得不覓取短期工作；此輩一經解雇，即當許其再度登記，請求救濟」云。（哈瓦斯）

解散內衛軍
計出意相

羅馬電十三日 關於奧國政府解散各軍事性質團體，并改編爲民團一事，該國國務總理休樞尼格，昨向意國半官式斯德芬尼通信社訪員發表談話，謂此舉乃係意相墨索里尼所建議，所有辦法，亦均爲墨索里尼所贊成，其言有云，「余於本年六月間，曾在貴國加米那達鎮，與首相墨索里尼進行談話，吾國外交部長史密德，復於上月間在羅馬會晤首相，首相在兩次談話時，曾提出若干項意見，經余等考慮之後，業已決定效法貴國，而在吾國格立強有力之政制，此種事業，現已克底于成矣」，休樞尼格總理嗣謂意相墨索里尼前在羅馬接見奧國愛國陣線高級人員時，對於奧國政府各項措置，（指解散軍事性質團體而言）均已表示贊同，至堪欣慰云。

法北極探險家
舉行葬禮

巴黎十二日電 法國北極探險船「何不號」於上月中旬在冰島洋面觸礁沉沒，全體船員除一人生還外，餘均沒頂。船長即法國著名南北極探險家夏谷博士亦在其內。嗣後夏谷博士及其他遇難船員遺骸二十二具由法國運輸艦載返國，於本日在巴黎蒙遜德爾公墓安葬；殯儀樸素而嚴肅。午前由夏谷博士家屬及生前知友，扶靈柩至墓場，靈柩之上覆以國旗，在公墓門前受各界予祭。「何不號」船員之惟一生存者樓黃尼台克，原擬送殯至墓前，但當舉行宗教儀式時，哀慟過甚；略感不適，故未及送殯。至於此外船員遺骸，則分別運往巴黎及外省各公墓安葬。

橫太平洋飛行
因風展期

馬尼剌電十三日 各剪風號飛艇因近數日中海上有颶風，故均延期來往。夏威夷剪風號本定上星期五日離此，今須明日出發。該飛艇載有紐約世界電訊訪員愛金斯氏，氏現正與紐約時報之基爾南氏，國際新聞社之基爾迦倫女士作環繞世界旅行競賽。如該飛艇再延一日，則二人現由香港乘丕爾斯總統號郵船來此，亦可趕及同乘該飛艇進行，否則須於下星期日乘中國剪風號飛艇續進。中國剪風號本定星期五日黎明出發，今已改期星期日矣。（路透）

希特勒召開
國社會議
內容極祕

柏林電十三日 希特勒刻在白極台斯園與國社黨要員集議，已引起一般人士極深切之注意。會議情形現嚴守祕密，其所討論之問題；迄今唯一之暗示，僅爲柏林改造計畫之一種建議。惟上次國社黨要員集議後，德國即宣布實行兩年軍役，故外間對於今次集議，紛加猜測，以爲或將於收回所失殖民地之運動有新舉措云。（路透）

匈新政府
宣誓成立

匈牙利電京城十二日 匈牙利總理賈博斯去世後，內閣改組，由前農業部長達朗尼繼任國務總理，新內閣頃已組織成立，今晚全體閣員向攝政霍爾第舉行宣誓儀式。（哈瓦斯）

三國協定
會議重開
德無出席必要

羅馬電十三日 羅馬議定書各簽字國，即意奧匈三國外交當局，定于十一月九日，在維也納舉行之會議。外傳德國政府或將被邀出席。此在德國負責人士，則謂德國既無參加上項議定書之意，自無派委員出席維也納會議之必要云（哈瓦斯）

希特勒副官
發表演說

柏林電十三日 今日德元首希特勒之副官赫斯氏，在巴伐利亞之荷府地方，發表演說，謂以槍炮代夫牛油之口號，仍流行於目前，蓋現時每一大炮，坦克車，及飛機之增加，即可以增一分保障之力量，俾德國之人民，在布爾希維克黨所掀起之恐怖戰事中，不致爲其所殘殺云，赫氏又曰，「吾人將可看到他人攻我之野心，總有根本消滅之一日」云。（路透）

蘇聯地質學
又有新發見

列寧格勒電十月十二日 本年中央地質研究所曾派遣考察隊百餘往蘇聯各地，返抵此間者已有五十六隊。卡查克斯丹考察隊在英德累附近發見優良之硼沙礦，其工業蘊產量據估計達四十萬噸。貝却拉發見豐富之新鐵礦苗。伏林斯克考察隊則發見優良之石英礦，頗有工業價値。（塔斯）

社會局呈請市府 禁止我國糧食出口
令飭制止糧價飛漲取締投機
豆米業建議禁止出口三辦法
滬甬紳發起購備積穀協會

上海市社會局，爲穩定民食價格，訓令豆米業公會等防止高漲。並呈報政府，轉中央禁止出口。各糧食團體，已自動防止高漲及出口，並條陳限制運往各地辦法，茲誌詳情如下：

禁止出口 社會局自召集各糧食團體會議穩定米價後。除訓令豆米業同業公會等，防屬防止米麥麵粉等高漲外，並將會議經過，及所決定之兩項穩定辦法，由局長潘公展向市政會議提出報告。同時呈報市政府轉呈中央，對米麥麵粉等禁止出口，以維民食。一面由該局第四科民食股，隨時派幹員赴各處監視，對故意抬高者，決予嚴懲。

制止飛漲 上海市社會局訓令豆米業同業公會等團體稱字第三六二號：云「查近日食糧價格飛漲，影響本市民食非淺。據查本年各地，糧食豐收，產量增加，且連日到貨，並未減少，值此新貨登場時期，不應有此現象。本局爲維護平民生計起見，未便漠視。除派員澈查有無投機操縱情事，一經查實，即予懲處外，合亟令仰該公會遵照，切實制止糧價飛漲，以維民食，切切此令。」

糧價穩定 新聲社記者，昨晨往訪雜糧業領袖顧馨一氏。據談：「自社會局召集各糧食團體議決穩定辦法後，雜糧荳米等業同業公會，即飭各會員制止糧價高漲。目前糧價已回跌，較最高時每石約低四五角，以前高漲之原因，實爲時局謠言所致，此係一時之現象。因我國今年各地早晚稻均告豐收，不致發生缺乏之虞，所以實無飛漲之理。

同盟拒絕 並爲防止我國米麵粉等出口起見，今雜糧荳米麵粉等同業，均已自動拒絕外方之購買。如最近某商又於滬埠採辦大批小麥，因我國商人均拒絕出售，以致無法收買。至於目前小麥及麵粉之價格，較前爲高，原因爲洋麥價格高漲，以致我國小麥隨之提高。

調節民食 又雜糧業爲調節國內民食，及防止出口起見，主張如需將糧食運出，必須經同業公會之證明，發給運貨憑證，方准起運。如遇供不應求時期，公會得停止發給准運憑證。此項辦法，將由公會呈請主管官署，希望批准」

規定糧價 米業公會，雜糧業公會，米號業公會暨雜糧交易所等，接奉政府訓令後，除分別錄令通告各該業會員商號知照外，豆米業公會定於日內召集各行小組會議，商討最高市價限度。即使將來暴漲，時亦不能越出此限價原則之範圍於外。俟議決後再呈請社會局核示辦理。

建議禁止 又據大公社記者探悉，雜糧業公會爲維持國內民食起見，特建議當局禁止米糧出口，其辦法如下（一）請政府機關在每年春秋兩熟農產收穫時，令各省縣政府調查統計農產總數，及其供給民食消費。（二）米商如運裝米糧出口者，須經過同業公會證明，發給運貨憑證，方得起運。若遇供不應求時，公會得拒絕給發是項憑證。（三）海關當局根據同業公會之證明，准其結關出口，如無此項證明者，則行扣留云。

△△△ 甯波同鄉會虞洽卿等，爲防止民食缺乏，昨集議成立甯屬購備積穀協會，茲分誌詳情如下。

甬屬積穀協會

到會代表 昨日下午四時，虞洽卿等特在甯波同鄉會，召集甬旅滬各紳商，俾被邀，虞洽卿，竺梅先，孫衡甫，樂振葆，俞佐廷，金廷蓀，徐聖禪，毛和源等二十餘人由虞洽卿主席，報告召集會議之意義。因甬地食糧，向感缺乏，爲民食前途着想，發起積穀，以利急需，請各貢獻意見，以便進行云云。

主席報告 昨日會議，由虞洽卿主席，首由主席報告，略謂「我甯波各縣，向乏糧食生產之輸入，以資分配，不足以充民食。擬發起甯屬購備積穀協會，並擬準備，並應先呈請浙省府，並商同浙江農民銀行，協助進行云云。」

預定辦法 虞氏報告畢，旋經公同商擬預定辦法四項如下。（一）購辦購穀之數量，約計國幣一百五十萬元。（二）以購進之數向銀行〇折抵押，（三）利息〇厘，由省政府保息。（三）除以穀抵押外，應需墊款三十萬元，由協會各會員向某某銀行借入墊付，各按其所借之數，分別負責。其利息公定爲〇厘。（四）積穀賣出後，如有虧蝕，由省政府與墊款人，各半負担。即於共墊款中算清償。以上辦法，除由會向省政府及〇〇銀行辦理手續外，請同鄉諸公，熱心贊助，簽認爲墊款人。

贊助通啓 同時決定贊助通啓文云，啓者，茲爲我甯波各縣，向乏糧食生產，非仰給於外來之輸入，以資分配，不足以充民食，擬發起甯屬購備積穀協會，從事準備，並先呈請省政府並商同浙江農民銀行，預定辦法如下（見前）以上辦法，除由會向省政府及〇〇銀行辦理手續外，新同鄉諸公，熱心贊助，簽認爲墊款人，無任公企。

分別担任 旋各簽名担任墊款，計虞洽卿，徐梓，張繼堯，樂振葆，金廷蓀，傅筱庵，俞佐廷，孫衡甫，毛和源，竺梅先，秦潤卿，方椒伯，方膽園等擔任，共達十餘萬元。至於其他未簽名紳商，決再分請簽認云。

分配職務 最後復討論甯屬購備積穀協會之職務分配，當經推由虞洽卿爲主席，烏崖琴，方椒伯二人爲幹事。議至此，已近七時，遂宣告散會云。

中國茶業協會年會 昨大會不歡而散
各地茶商推代表請願
解釋後今日開小組會

中國茶業協會，第一屆年會開幕後，各提案業經分組審查完竣。於昨晨九時，在貴州路湖社續開大會。臨時發生糾紛，宣告展期舉行，當晚經黨政機關之解釋，准今日開小組會，明日再開大會。茲誌詳情如下。

昨晨大會 昨日上午九時，在湖社續開大會，時，屆時會員一百七十餘人，均准時蒞會。當進會場入座之際，將審查合格之提案，提出通過，因有出席會員之分，引起一部份會員之不滿，發生糾紛。當由市黨部代表毛雲與市社會局代表吳桓如洽商後出席調解，顧及會章及事實，共商適當解決辦法，請變方各放棄成見，以茶業爲我國重要貿易，協力合作云，繼由主席團宣告延會，另行定期通告舉行，至十一時許，始不歡而散。

聯合請願 該會會員祁門縣茶商代表陳楚材，浙江開化縣茶商代表汪近義，浮梁茶商代表汪春暉，至德茶商代表王曦風，休甯茶商代表姚穀金，歙縣茶商代表張景陰等，聯合於昨日上午十一時，向實業部派赴上海指導該協會年會之科長馬克强處，暨上海市黨部社會局請願，陳述意見，要求嚴懲把持會務者，當蒙實業部馬科長，社會局吳科長，市黨部毛幹事竭力勸導，並解釋一切。

黨政解釋 社會局科長吳桓如，市黨部幹事毛雲，於昨日下午五時，召集茶業協會理事汪振寰，吳覺農，唐季珊，彭光年，及各地茶商代表汪近義，陳楚材，姚穀金，張景陽，洋莊茶業公會葉世昌，俞希稷等解釋，決定明日上午十時，先開小組會，集議大會一切事宜。並定明晨繼開大會，討論提案，至於小組會議，參加人員，規定協會全體理事，各地茶商推派代表一人，各茶業團體亦推派代表一人。

糾紛原因 新聲社記者，昨晨晤市黨部代表毛雲，據談茶業協會會員，初僅四五十名，今已增加至二百名。理事人數原爲九名，此次舉行第一屆年會，理事會以各新會員之入會手續，因時間倉促，未曾審查通過。所以今日（即昨日）之二次大會，應無表決權。而各新會員以十一日之首次大會，已准予出席發言，並已有表決權及選舉權，且各新會員已被選爲審查委員，認爲入會手續，早經完備，不應再取消表決權，因此發生誤會云云。又據社會局科長吳桓如談，茶業協會糾紛，經本人會同市黨部代表解釋後，各方誤會已冰釋。

政商衝突 又據中央社記者探悉，該會此次糾紛，確爲新會員之資格問題，惟其性質則爲政商之衝突，緣該會成立時會員僅廿餘人，其組織之性質側重於技術之研究，本次舉行大會時，報到入會者增加至百餘人，彼等對政府於年來施行之紅茶運銷政策，向頗不滿，擬在該會中制定議案，加以反對，故問題之發生，卒形成政商衝突之局面。

調解接近 昨午理事會先行集議後，午後五時，市黨部代表毛雲及社會局代表吳桓如邀集理事會，並由各地會員各推代表一人參加，婉言調解，請以事業爲重，而釋意氣之爭。據發表結果，雙方已漸接近，定今日繼續集議，明日可望重開大會云。

上海日軍陸戰隊本部

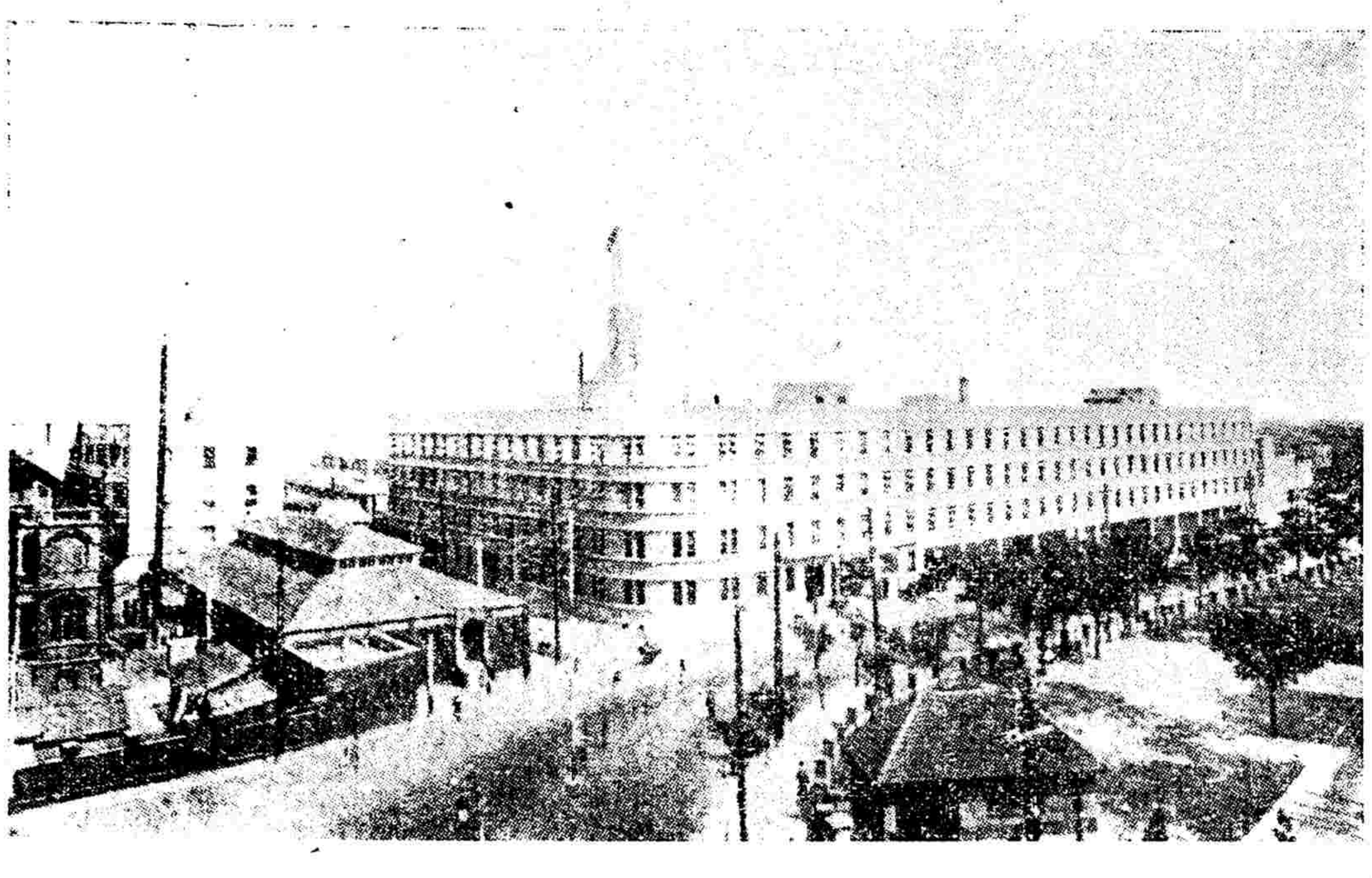

日陸戰隊司令本部 新到日水兵五百
昨晚在北四川路列隊遊行
日艦長月巡洋艦離滬他駛
黃浦江停泊日艦十艘

北四川路及市區一帶日軍情形，昨日較又和緩，北四川路上永豐大樓及日本小學門前，尚有少數日軍駐守外，其餘各路口，已無日軍蹤跡，惟巡邏隊軍用車，仍時來時往，且仍越入市區，六三花園後日本啤酒廠內之日軍，亦見減少，惟昨日午後五時許，曾有新到日水兵五百餘人，約分十隊，分由軍官率領，由陸戰隊司令部出發，循北四川路老靶子路乍浦路海寧路一帶遊行，沿途不時停留，由軍官隨時指示街道之方向，及所通之道路云。【又訊】自上月二十三日日水兵在滬被擊案發生後，日本駐華第三艦隊各艦，紛紛奉命駛滬，停泊浦江中者，計有十艘之多，茲悉「長月」巡洋艦，於昨日下午一時，奉命離滬他駛，地點未經日方發表云。

南市及兩租界 破獲僞鈔機關三起
均係僞造中央銀行鈔票
抄出銅板機器僞票甚多

小東門 本市公安局偵緝總隊，上月廿六日，得眼線告密，當在城內小東門陸家宅四十六號前樓，破獲私造僞鈔機關，經大批偵緝員，協力緝拿，當場拘得主犯陳雲生（紹興人念九歲），顧慶華（嘉定人廿一歲），韭洪福（四十八歲），周永田（山東人五十八歲）四人。並抄獲中央銀行五元僞鈔二百張。及銅版，藥粉，零件等一併帶隊核辦。後嚴訊被獲諸犯，始供出製造僞鈔之主幹係劉金光陳光文兩人。於是隊方又帶同陳雲生，按址往捕，則劉陳兩人，早已聞風遠颺，嗣由公安總局備文將四犯解送地方法院，後經檢察處雷彬章檢察官，偵查屬實，遂依刑法二三〇條第一二兩項僞造國家貨幣罪，提起公訴。昨日爲正式開審之期，由繆慶方推事，陞坐刑一庭訊理，將四被告隔別嚴鞫。首據周永田供稱，渠前在烟台販售人參，此次來滬，銷售貨物，共攜來人參兩斤四兩，對於私造僞鈔機關，實不知情云云。繼詰韭洪福，則供認在陳處充任飯司務，彼等私印僞鈔，渠實不參與，且未嘗知悉云云。比訊及陳雲生供稱，由施阿四介紹，來此担任推銷運送職務，每月之薪金爲國幣念元，自就職以來，前後祇運送兩次，所製僞鈔，專銷天津及江北鹽城一帶云。至此，庭上問及施阿四住址，陳初諉稱不知，後始供出在閘北新閘橋附近，惟門牌確未知悉云。最後質諸劉慶華，承認專管運送，先由陳雲生將印就僞鈔交付與渠，然後歸渠挾送至目的地點云。繆推事鑒于各犯研訊既徧，而渠等都狡猾圖賴，遂諭本案展期於十五日續審云。

法租界 市公安局上月二十四日，拘獲製造僞鈔犯朱金昌，供出機關在法租界望志路敦仁坊十二號，派員會同法租界捕房按址搜查，抄出印就中央銀行一元僞鈔九十九張，鈔票紙一萬張，機器三架，銅模五方，拘獲要犯陳新昌，俞昆山，劉仲德，蕭渭濱，朱立興，范樹山，范王氏，李王氏，張克齋，張劉氏。法租界捕房對於拘獲各犯，反對移提，並將張克齋，張劉氏，兩名釋放，對於陳新昌，俞昆山，劉仲德，蕭渭濱，朱立興五名，依製造僞幣罪，提起公訴，對於范樹山，范王氏，李王氏等三名，聲明不起訴。該案經第二特院王庭長，訊論改期宣核在案。昨開刑庭續審，被告陳新昌供認爲僞鈔機關股東老闆，謂係受艾志剛所愚。俞昆山，劉仲德均供認爲工人。蕭渭濱朱立興供認担任印僞鈔。王庭長論令辯論一過，宣告審結，定十月二十日宣判。范樹山，范王氏，李王氏三名，捕房既不起訴，可由公安局先提去訊問。至陳新昌等五名，候宣判後再核。

公共租界 新閘路捕房，西探開乃台，最近得線人密報，謂康腦脫路五百八十弄卅號及卅二號，有人密組製造僞幣機關。乃向特一院請得搜索票，按址前往搜查。在三十二號內，抄出印機三隻，鐵架，木刻，印版，鈔紙若干，油墨。僞造中央銀行一元幣券票版一塊。並拘獲製造犯無錫人孫寶華，平湖人楊嘉珍，宋清（紹興人）共三名。連同證物，一併帶入捕房偵查。今晨解送第一特院刑八庭，由捕房律師王耀堂，陳述破案經過，並依照刑法一九九條，僞造貨幣罪提起公訴。當經黃日昇推事升座提訊。孫寶華供，我是印刷商人，上月廿日，由友人介紹，代在逃張阿林，阿富等，印刷該項僞鈔。繼據楊嘉琴，宋清兩被告供，我們是印刷工人，老板接洽什麼生意，我們就做什麼生意，爲着吃飯問題，不能顧到犯法之事。黃推事核詞論被告辯護，改期本月二十日再訊。

英總領白利南 昨招待中外各界
到吳市長各國使領等四百餘人
介紹該國大使許閣森初次會見

英國駐滬總領事白利南，特於昨日下午四時卅分至六時卅分，在外灘領署內官邸，舉行盛大之花園茶會，招待中外官員暨各界，介紹該國大使許閣森初次會見，到我國本市市長吳鐵城，秘書唐士煊，淞滬警備司令楊虎代表孫履平，外交部駐滬辦事處主任周珏，副主任趙鐵章張夢齡，及各界領袖，意大利大使羅亞谷諾，波蘭公使魏登濤，古巴公使畢安達，捷克公使費哲爾，美總領高斯，法總領巴達斯，日總領若杉要，俄總領史皮瓦納，意總領尼龍，德總領克禮貝，比總領譚爾伏等各國使領外交人員，英國駐華艦隊司令李德立，駐滬陸軍蘭克夏隊司令馬立脫，商務參贊貝爾，領事達維森，使館華文參贊巴克本，秘書葛萊亨，英商會會長馬錫爾等英僑領袖，凡四百五六十人之多，白氏率領署秘書卜斯培殷勤招待，介紹與許大使一一握手言歡，當晚許大使，並應其商務參贊貝爾之歡宴云。

大同公司永陸輪 由滬駛泉觸礁

大同航業公司永陸輪，總一噸千六百八十九噸淨噸九百九十七噸，於本月九日由滬裝雜貨如布疋米粉等駛泉州，於十一日駛至泉州海岸小隙門地方觸礁。船主即電滬報告，該公司辦事處，旋即派輪施救脫險，艙存貨物損失甚微，當照常駛泉州，業已抵達，開始卸貨，旅客均告平安，決將貨卸去後即返滬云。

商會電呈財部 請免稽查西藥
全國新藥會聯決呈請
財部解釋檢查藥品案

上海市商會，昨電呈財政部云：「南京財政部鈞鑒：案據本市新藥業同業公會函稱：查初次財政部所頒之稽查進口貨物種類，西藥不在其內，准將西藥一項，不列入稽查進口貨物種類之內爲荷等語，到會。查修正應行稽查進口貨物種類內，所列藥品一項，名目有中西之別，種內包括無盡。西藥一業，品目多至五六萬種，而日貨僅十居其一，不及國藥爲多。即使恐其有走私情事，亦應指定若干種類，爲稽查標準，庶官商辦理俱感便利，防私亦較有裨益。如果範統列入藥品一項，範圍太廣，不但商人辦理困難，即緝私機關，亦多無謂工作。且在該公會業已成立檢私分會，對於防止走私工作，亦有相當準備，私貨決無活動可能，所謂免將西藥列入應行稽查進口貨物種類之內，尚非過當，理合電請鈞部鑒核，准如所請辦理，實爲公便，上海市商會叩眞。」

【又訊】本市全國新藥業公會聯合會，昨舉行第四十五次常務委員會，到許曉初，裴鶴松，屠開徵，周邦俊，許冠羣。由許曉初主席，議決事項：（一）上海市衛生局令稱修正藥品註冊規則第四條第二項，改爲繳付樣品一份案。議決：轉上海新藥業及製藥業兩同業公會。（二）成都新藥業公會函送華洋等七家藥房，現存麻醉藥品數量，請轉報衛生署案。議決：照轉。（三）廈門新藥業公會函稱：浦江振生堂藥房，因有舊存嗎啡致被拘捕人員封閉商店，請予援助案。議決：函莆田縣政府說明，並呈請衛生署救濟。（四）吳興新藥業同業公會函請轉呈主管機關，明白規定何種藥品，應受檢查案。議決：呈請財政部解釋。（五）廈門市新藥業同業公會函呈：已更正名稱，並啓用新鈐記案。議決：准予備案，並函復請呈社會局轉呈實業部備案。（七）本屆會員代表，定十一月十一日舉行，應否即發通告案。議決：通告各會員。

全浙公會定十八日 召開會員大會
假上海新旅社招待

本市全浙公會，定十八日召開十二屆會員大會，昨通告各會員云：「逕啓者，本會准於十月十八日舉行第十二屆會員大會，報告一年來會務情形，及討論此後一切改進事宜，會場仍假座虞洽卿路（即舊西藏路）寧波旅滬同鄉會正廳，時間下午一時起，其遠道出席會員，賃定九江路上海新旅社爲招待所，供應膳宿，惟以本會會員衆多，事函布達，未克一一奉告，用再登報通知，凡我同仁，屆期務請撥冗早臨，共謀發展地方公益，並聯絡桑梓感情，無任企盼。上海全浙公會謹啓」

海關港務署新規定 限制拖駁靠輪船
如有違反新章即處罰金

江海關港務署，爲維持浦江交通，特佈告限制攏靠輪船之駁船數量，原文云：「案照上海港口管理船隻章程第四十五條之規定，駁船及民船攏靠大船者，其情形及數目不得阻礙江中他船行駛，茲爲使其他駁船及輪船在港內有自由行駛之道路起見，每排靠攏之船只，應限制其數目如左：（一）鐵駁容量在一百噸或一百噸以上者，每排並靠兩只爲限。（二）鐵駁容量在一百噸以下者，每排並靠以三只爲限。（附註此條規定，僅對於鐵駁容量噸數係用大字持標明於船殼或上部之兩邊者，始可適用。）（三）中國駁船，每排並靠以六只爲限，在以上規定各排船只之外面，不准再有其他船只住靠。各項船只如有違反本章程之規定往靠者，本課當即處以罰金，仰各船商人等一體知悉，特此布告。」

招商局撙節用欵

國營招商局規模頗大，用欵亦極浩繁，以致每值營業清淡之時，彌感不敷支應之苦。本年春開始改組後，當局者除努力發展業務以裕收入外，對於各項支用，亦同時積極撙節。該局將各部份可節省者，均實行撙節，茲悉該局總局方面報端發表。自本年二月份裁別裁員後，課室存職員司由二百三十四名，減爲一百二十五名，每月薪金由二萬六千餘元，平均每月六千餘元，減爲一萬六千餘元左右。又該局自本年二月份起，至八月份止七個月，共支船舶修理費二十三萬餘元，較上年同月共支三十四萬元，節省約十一萬元。餘如輪船領用物料物品及輪駁維持等費，莫不較前減少甚多，誠能繼續努力，開源節流，前途當未可限量也。

中國科學社設立 科學獎金委員會
胡先驌胡剛復等爲委員
每年給予科學最優一人

中國科學社，爲獎勵研究科學興趣起見，除已設立之各種獎金（如高女士獎金，考古學獎金）等外，另行設立科學獎金一種，經本屆年會全體會員之通過，該項獎金，爲金質獎章一枚，及獎狀一張，每年給予國內研究科學成績最優之一人，現已成立獎金委員會，計生物科學爲胡先驌，並兼委員長，物理科學爲胡剛復，工程科學爲顧毓琇，社會科學爲黎照寰等四人委員。

萬利酒樓專辦 蘇錫著名船菜

四馬路大新街口時報館西隔壁萬利酒樓，由韓林臣等創辦，爲上海唯一之蘇錫著名船菜館，於上月開幕以來，營業極爲發達，昨晚由創辦人招待新聞界，到二十餘人，對該樓烹調之精良，咸交口稱譽，並認爲極合滬人士口胃，至於佈置方面，尤覺美觀整潔，招待週到，聞該樓設有經濟客菜，小吃，尤爲適宜云。

皖茶商派代表來滬 呼籲救濟祁紅危機
五十餘萬茶農生活異常困窘
華茶易蘇聯汽油等物難實現

安徽祁門紅茶，爲我國紅茶之冠，向負盛譽于世界。惟近因日茶傾軋，及內部種種關係，祁門茶業已每況愈下。而皖省茶農生活，益陷于困窘狀態。此次祁紅茶商，爲參加中國茶業協會年會，特派代表陳受伯來滬呼籲救濟，並請協助，請求政府謀復興祁紅，神州社記者，昨特往訪氏，探陳悉各情如下。

五十萬茶農之危機 據談皖祁門浮梁，至德三縣紅茶，向盛銷世界各國，蘇聯尤嗜之若命。惟因成本運銷等關係，年來大見衰落。五年以前，每年可產八萬市担，茶末猶未計及，惟最近僅及其半數。至于茶商，則祁門百七十家，浮梁七十家，至德五十家，三縣茶農，約在五十萬人以上，完全依靠茶葉爲生，年來祁紅衰退，泰半茶葉，多任其在山老去。而祁門自種糧食，僅足維持三個月，其餘均須藉售茶代價。至贛省景德鎮，易米充飢，故茶產日益衰落，實爲五十萬茶農生存之最大嚴重危機。而茶商亦將同歸于盡，故救濟茶農，及茶商，即爲當務之急。祁紅確已至最末階段。

茶商一致要求三點 因之祁，浮，至三縣茶商，一致主張，向茶業協會陳述，並請協助三點。（一）請政府指定銀行，組織大規模貸款銀團，貸款與茶商。因茶商向由茶棧貸放，現雖改由皖贛紅茶運銷處貸放，猶感不足。（二）設法謀成本之減輕。（甲）請政府令交通當局飭全國火車輪船一律減低運費至最低限度。（乙）請求豁免茶稅，雖年約數千元，然于衰落中之茶商，不無小補。（丙）請求豁免檢驗費用。（三）注重國際宣傳，以挽回外銷市場。過去日人因嫉視祁紅品質，曾招集一般不潔乞丐，作製祁紅狀態，用以攝製影片，在歐美各國宣傳，外人因見我祁紅焙製不潔，多改購日茶以代。故目前急宜以宣傳上的糾正。同時自已作正面宣傳，表揚華茶品質。（四）請各茶業專家，等組織考察團赴皖考察祁紅衰退情形，及焙製方法，以謀救濟。

紅茶交換蘇聯產品 末記者詢數月來，盛傳紅茶將與蘇聯汽油交換進行情形。據談此事，初亦由於茶商建議。蓋蘇人飲我紅茶已成嗜好，且貨雖以廉價出售，但蘇人仍喜飲用祁紅，甚且購我茶末。惟我國茶商，以資本關係，放帳期限不及日人之寬，輸送亦不如日人周到。同時我謀拓展華茶外貿，因有雙方決定磋商，以我紅茶易換蘇聯汽油，及其他生產品。此事原由蘇商協會及我當局接洽。惟經商洽，終以實現困難。因我汽油，已與美商訂有合同，一時不便更變，至其他物貨品，需要則未發動。

男女補藥 康的靈

德國醫學界最進步之驚人大發明！
全球科學界有史以來唯一大貢獻！

最新大補藥「康的靈」係德國醫學博士（Dr. Arler）耗盡心血，歷時數十寒暑，方始發明成功，經百餘醫學專家共同研究及全球名醫二萬七千餘人一致讚許，德國政府頒給三星獎章，以示褒獎。歐美人士，以「康的靈」之發明，實爲全世界民族造福不淺，咸一致目之爲「世界怪物」也。—詳細說明書歡迎索閱—

德國「康的靈」乃滋補大體唯一大補劑，製造精良，效力偉大，問世以來，風行全球！無論男女，每日服三次，每次二丸，飯後及臨睡時用溫開水吞服，連服二三星期，則雖衰弱者亦不難變爲強壯矣！

▲德國康的靈每盒售四元
▲上海湖北路二四八號：華安大藥房 獨家總經理
▲本外埠各大藥房均有出售

醫院雙埋屍案捕房 請處兩被告死刑

冒醫爲人打胎謀害生命 檢察官亦請爲社會除害

慘絕人寰之虹口女科醫院埋屍案，發生以來，轟傳社會。近由虹口捕房幹探，在法租界緝獲兇犯男張文華（即顧鵬程）女陳小寶（即梁梅玉）兩名。並在其寓處搜出鈔洋存摺九百餘元，衣服首飾及傢具等物。當將兩兇犯解第一特院，依刑法二七一條第一項殺人罪提起公訴。論候改期再訊，各情曾誌報端。今晨又開續訊之期，各界

到庭旁聽

者，達數百人，擠至第三刑庭如水洩不通，站立庭院中，尚有向隅者。九時三刻，鍾清推事，偕張宗儒檢察官，書記官蒞庭，提兩犯訊問。首據捕房張師竹律師起稱，改期中庭諭所傳證人，均已傳到。請訊事但被告所雇傭婦費王氏，自開釋後，已回鄉間，故傳不到。其他亦並無新發見。故鍾推事乃先訊證人陳鵬飛供：

業開汽車

於八月二十九日至九月二日，張文華處任開車，至九月二日汽車撞毀，遂停職。張文華平日化名甚多，我只喚他老主，因陳小寶是我胞姊，故不分賓主，對於殺人事件，完全不知，繼據虹口女科醫院房東禧年堂，福音會看弄人楊玉富供，住兆豐路二八八號禧年堂，與被告醫院貼隔一牆。平日祇知張是醫院老板，陳小寶是他妾，對該醫院埋屍事，絕未初聞，直至

臭味四溢

始發覺報捕。又據塘山路二〇三號瑞源昌，五金號夥任立金供，九月四日由被告陳小寶到來，購買鉛皮六張，計五元四角。其時陳只帶五元三角，被讓去一角錢，故我尚記得。塘山路八九號王灰行主譚錫泉供，九月四日晨，陳小寶到來以一元四角購石灰一五〇磅，不知何用。末由兆豐路三一四號木箱店主陳林昌供，與兩被告

素不相識

九月四日被告張文華，到來要借鐵撬一只，稱彼係虹口醫院醫生，家中在造擱樓，故須用鐵撬，我因據彼稱係隣居，故而借給。第二天仍由張延還的。訊畢證人，夜上乃訊被告張文華，對於上次庭供，承認打胎，誤傷女者陸愛寶，然後用麻醉劑毒死男人命根生之自白。忽然推翻否認，據供對於各證人，所供雖均相符，但該打胎之男女。

因有祕密

不肯實說，故僅知彼等爲四川人，而不詳其履歷。他們來時身畔僅帶四十元，付去打胎費三十五元後，尚餘五元，已在女屍身上抄出，此非謀財害命已明。只因三日清晨，我爲女者打胎，用手術不愼，傷破子宮，血流入腹部，生命危險。我乃自樓上喚其同來之男人命根生，告以眞情，並令在旁伴視，至晚間命用電鈴喚我下樓，見女

勢將垂斃

我乃徵得命之同意，上樓在命身上抽血，輸入女之體內，或可挽救。不料因抽血時，誤將空氣輸入，致命亦頓時面色大變，氣息奄奄，其時我見樓上下男女兩人，均將絕氣，心甚恐慌，未幾兩人果相繼殞命。以我觀察，大約男者先死，亦恐其腹中汚氣衝出，有礙衞生，故用毛巾在男者頸間圍住，女者則用紗布棉花塞住其口及子宮。

實情如此

並非毒死及勒斃，上次庭供，因我在壓迫，神經失常，所以胡說。庭上復向詳詰一過，再訊陳小寶初亦翻供，完全否認，繼將張文華帶下隔別訊問，陳始供認係張文華動手，彼在旁幫助，餘供均與張相同，對於在其寓處抄出之鈔洋存款衣飾等物，如何處置。張答我之西裝傢具及銀洋等，可交高昌廟廣東街維德里卅九號張金生我父家中收可也。陳小寶則供稱，其中我的首飾衣服，請交我另一胞弟陳菊方取去，彼在

國際飯店

做事云云。訊至此，庭諭開始辯論，首由捕房張律師稱，被告以買文憑，冒充醫生，專門爲人打胎，甚至謀害人命，犯罪惡性甚深，應請依法判處死刑。張檢察官論告意見，亦請求推事判兩被告以極刑，爲社會除害，後由被告辯護律師范剛等請求念其無知，從輕發落畢，庭諭辯論終結，定本月二十日上午宣判，被告還押。

上海慈善病院掛號 徐子勉投海自殺

搭甯興輪來回班原船 因家貧累重經濟困難

三北公司之寧興輪，上班由甬來滬，發現有一搭客，投海自殺。茲探錄其情如左：

深夜投海

寧興輪，上班由甬來滬駛甬，該輪第二十五號房艙中，有一中年搭客，亦乘該輪赴甬。並未登岸，次晨該輪抵甬，該客仍須回滬，擱取。故該輪次日下午，由甬駛滬，該客仍搭原房間來滬。詎當晚十一時許，承值茶房戴阿蓮，見該號房間將門虛掩，即進內察視，則該客已失所在。

死者身世

該茶房當檢視該搭客之舖位下，發現遺物一包，遺書一封。信壳上寫明煩茶房代送上海北成都路九七九號上海慈善病院啓等字樣，始知其已投海自殺，該輪昨日回滬，上項遺物遺書，已由茶房代爲按址送去。並悉死者爲上海人，在[illegible]醫院爲掛號員。自殺原因，聞由家累過重，經濟困難所致云。

本報調查

據本報記者昨晚調查所得，八日晚在寧興輪上投海之徐子勉，爲上海人，已在上海慈善病院爲掛號員，已有三四年之久。家中有妻一人，及子女五人，故生活負担甚重。遺書中，亦僅稱因迫於經濟，不得不自殺。遺物計有綢長衫一件，當票一紙，鑰匙兩個，以及其他零星物件。據寧興輪茶房戴阿蓮云：「八號夜十點鐘，我看見他還沒有睡，並且買了一個燒餅在喫，但一忽功夫，地上只剩半個燒餅，人已不見了。」屍首已於雙十節上午八時，在鎭海灣塘山發見。徐氏家屬，昨日已接到鎭海鄉公所通知，已於昨晚馳赴鎭海收殮矣。

畫家余威丹

名畫家余威丹女士，出其傑作百餘件，於雙十節起在甯波旅滬同鄉會公開展覽，前往參觀者甚擁擠。圖爲余女士之影。（國際社攝）

楊文道葉海生上訴案 下月二十日開審

屆時將開言詞辯論庭

粵人楊文道葉海生周祉榮，被公共租界警務處公訴謀殺日水兵中山秀雄案。自經第一特區法院，判決楊文道葉海生各處死刑，周祉榮無罪。後周之上訴期已於昨日屆滿由捕房聲明不上訴，將周開釋外。楊文道與葉海生均已由其律師撰就上訴理由書，向高二分院提起上訴，各情已誌本報。茲悉高二分院據狀，已訂期於十一月二十日上午九時，在該院刑一庭上訴開審，並於昨日將傳票通知書，飭警分別送達於各方，及被告辯護律師張志讓唐俊卿等。其通知書上書明，開言詞辯論庭。故該案上訴，或能於短時期間結束云。

中國興業蘇行經理 被控管轄成問題

已倒中國興業銀行，破產管理人員李鼎，徐永祚兩會計師，及錢樹聲律師，因查得該行新舊經理秦抱元，陸夢蘿，蘇州分行經理吳頌魯，與周少彭，王卓瀛等，有侵佔該行款項情弊，遂與該行常務董事陸錫候，聯名對秦等，提起侵佔之刑事自訴。業經第一特區地方法院，開庭傳審，以各被告仍無一投案，祇陸夢蘿延律師到庭聲明，陸病未愈，並以本案起訴人之資格，尚有問題，要求不予受理。而吳頌魯則以一狀呈院，謂渠向充蘇州分行經理，被訴事實有係發生於蘇行者，請求轉移蘇地法院管轄，旋經傳推事向自訴人略訊一過，即當庭裁定吳頌魯被訴部份，管轄錯誤，候移送吳縣地方法院審理，其餘被告，改期十月二十二日下午再行傳訊。

△　△　△

萱生被殺案嫌疑犯 檢察處在偵查中

起訴與否視證據而定

關於日商萱生鑛作，於本年七月十日晚間在閘北其美路被人鎗殺一案。前經市公安局得報有人在華界檢德公寓祕密商議，預謀暗殺日本人，遂派警前往拘獲嫌疑犯朱貴生，陳恩明，金道權三名。訊悉關於鎗殺萱生案，尚有要犯漏網，並供明匿居住所，乃由偵緝總隊加嚴緝捕，陸續弋獲嫌疑犯毛永虎，趙雲鴻，王振聲，及王妻王汪氏，與婦人金馬氏等數名。於上月底一併解送上海地方法院檢察處偵查各情，已誌報端。昨晨滬光社記者，特赴上海地方法院檢察處探悉，該處檢察官對於各嫌疑犯，正在偵緝中。將來是否全部起訴，或不起訴，尚視有無確鑿證據，始能決定云。

申報排字戈闋福 昨被後妻刺死

戈劉氏性悍潑常毆戈母 原因似爲姦情兇手已逸

住居南市大吉路三多里十一號內，蘇州人戈闋福，年三十五歲，向在申報排字房充手民之職，爲人勤儉老實，不知如何，忽於昨日午後三時許，被其繼室劉氏，以菜刀刺傷喉部，當場氣絕斃命，嗣由三房客周入田聞警，起報西門公安分局，派警到場，勘查一過，並在局門外，檢獲染有血跡之菜刀一把，帶回查究。本報記者聞訊趕往，僅見死者橫臥血泊中，並無親屬在場，嗣經設法探悉，該戈前妻某氏，已於去年四月間病故，旋於同年五月間，即續娶常州孀婦劉祥寶爲妻。劉年三十一歲，爲人悍潑，夫婦情感不佳，輒生齟齬。戈有老母及前妻之子，均遭劉氏時加凌虐。在匝月前，戈母被劉氏毆傷甚重，結果，劉氏願析居另炊，於是將房內傢俱，遷往其姑丈家同居。其姑丈有二人，一住閘北，一在八仙橋一家春菜館內充司帳。當劉氏析居後，戈之妹婿陸某，曾至一家春內，向劉氏之姑丈某甲，詢問劉之住址，某甲諉不知情。嗣劉氏途遇，據云確住其姑丈家中。本月七日，戈夫婦忽又發生勃谿，劉氏竟背夫而出。次日，劉忽往入南洋醫院，謂受傷就治云。戈之妹婿陸某，即至醫院勸劉回家不允。不圖至十一日，劉忽前往申報館內，探望其夫，當晚夫婦同住二馬路亞洲旅館一宵，次日午後三時許，相偕回家。昨日午後一時許，劉約其夫同出，購得女鞋一雙，三時返家，俄頃之間，戈忽慘呼一聲，被刺殞命，及樓上三房客周姓，聞警趕至，兇手已遠颺無蹤，追至門外，據鄰人云，適見劉氏手攜一鋼壺，乘黃包車向東而去云云。周復追蹤趕往，蹤跡已杳，遂報警請緝，並通知戈之親屬，到場料理，並調查該案之原因。據云，有林某者，向在老北門某眼鏡店服務，平日時在戈家逗留不去，即每晚戈離出外工作，而林猶與戈妻坐談依然。據戈妻語家人云，林乃誼屬中表，幼時曾擬聯姻等語。及劉託言受傷至醫院之際，亦林個人送往住院，且有囑該院勿任劉外出之說，又當劉住醫院後，劉有一弟，名子生，曾至戈處，謂欲乃姑歸來，須向閘北姑丈之子相商，始可勸令返家云云，劉弟年十六七歲，尚在東自來火街昇平里大達布廠學徒，及昨日出事後，有人至該廠查問，據云，劉弟已於兩星期前，因事被歇，現在不知何處去矣，綜合以人各情觀察之下，劉之被人謀殺原因，似爲姦情，詳情容後再誌。

汽車行主被控

修理汽車被人轉押

本地人張秉生，年三十七歲，在愛多亞路紗布交易所爲經紀人，收入頗豐，故出入購一自備汽車代步，市照爲二五四四號，上月十二日張之汽車機件突然損壞，乃將汽車交海白克路一八五號甬人顧東財所設之中興行汽車行修理。至前張向中興行顧東財催索，証顧籍故推諉，避不見面。如是者屢，致張疑闌莫釋，後經張再三向顧之妻查氏詰詢，始悉顧欠居住閘北東體育會路梅鈿村念九號顧姓款洋未還，致將張託修之汽車開去扣押，張氣憤之下，遂拖同顧投寶山路北站公安分局，請求局方派員赴東體育會路顧姓家勘查，並將車領回，梁扶初局長，訊據上情，以案件發生地點係在租界區域，故着令張秉生向特區法院，正式起訴云。

竹林寺老和尚 又被弟媳控傷害

初被控誘姦判爲無罪 原告昨又以傷害起訴

龍門路一〇九號竹林寺住持僧鎭江人秉楠（年六十一歲），前被其在家之寡弟媳袁葛氏，具狀第一特院，控其誘姦遺棄。因該僧風流成性，非但將袁葛氏佔爲己妻，而且亂倫強姦其女衆珍，其媳趙氏，該案經法院初審判決，秉楠無罪。袁葛氏不服，上訴於高二分院，亦經判決，上訴駁回。但此案甫了，而袁葛氏近又延黃修伯律師具狀第一特院，控秉楠傷害。事因十月三日下午四時許，彼至被告處取衣服，爲被告用搗衣木棍毆打，傷及右腦左腰等處，當由鄰人告知崗捕，將雙方拘入成都路捕房，當將傷者並送仁濟醫院治療，並由捕頭諭令該氏向法院告訴。故該氏又投法院驗明傷害起訴。昨午由蔡良棻推事在刑九庭傳審，被告供稱，係由原告先將其打一耳光，而後起事。當由華捕三〇二六號可證。庭上傳證人訊問一過，因須調閱捕房案卷，故論改期二十日再訊云。

子媳不賢老翁自縊

浦東高橋江心沙，德士古火油棧後面，有老者陳子良，年七十歲，適因老病臥床，無人侍奉，家中雖有子媳，乃其媳並不賢淑，倍厭病人，難免怨望。陳子良見子媳之淡漠，生不如死，遂於前晚，在床上自縊身死，及旦而覺，施救無及，乃由地保報請地方法院相驗，本委鄧檢察官等，蒞場驗明收殮。

社會瑣訊

嚇詐逃犯被獲

同孚路九十七號仁仁堂藥店，司賬張鴻兆，本年一月十二之間，接得恐嚇信兩封，勒索洋五千元，否則以炸彈對付。頗爲激烈，張當情報告成都路捕房，由華探長王程應，先後拘獲案犯，天津人蔡徹明，江陰人仲衡兩名，解送第一特區法院，蔡處徒刑五年，仲處八月，供出主使犯，江陰人毛坤元在逃，出有拘票，前日下午十一時，經承辦斯案之王探長，偵悉毛匿跡廣東路中央旅館五百念二號房間，遂協同西探，密往按址，將毛逮捕，毛坤元（又名毛阿榮繆坤元年卅五歲）帶入捕房，昨晨送刑八庭，工部局律師王耀堂陳述前情，並稱查被告與事主乃親戚關係，在捕房對於是案否認，請予羈押詳查，改期提辦，定犯蔡仲二名，指證云云。繼據王探長稟明，拘獲毛犯經過，質之毛坤元，供詞支吾，黃日升推事，諭仍還押，改期查明再核。

三國貨聯合廣告

南京路石路口

中華國貨公司

搜羅全國國產

式式齊備　物美價廉

上下共有三十餘部　部部都是貨積如山　一切家用所需物品　一律狂賤歡迎各界仕女參觀比較選購

電話　總務　九一八一七　營業部　九五九九二

婦女國貨年

婦女界要買國貨，請到上海南京路大陸商場

中國國貨公司

有春夏秋冬的　上等衣料

有配入胃口的　各種食物

有舒適安全的　日用器皿

有怡情悅性的　娛樂用品

以及其他種種使　人人心愛　個個樂購

定能使君滿意

電話　九二二八五　五綫轉接各部。

雙錢老牌

套鞋　跑鞋　便鞋

橡皮雨衣布　橡皮防雨綢

大中華橡膠廠出品

廠址　徐家匯路一一〇二號

發行所　江西路寗紹里七號

南京路

大東襪廠

唯一大襪店

新式兒童羊毛衫褲

男女兒童棉毛內衣

標準尺碼西裝襯衫

最時婦女羊毛大衣

▶應時貨品

◀搜羅美備

錦花呢

裁製婦女衣裳，如大衣及棉夾旗袍等，均甚相宜，顏色別緻，花樣新穎，穿在身上，有如錦上添花，倍覺嫵媚，顏色洗晒歷久如新，質地經洗耐穿，價目，每尺三角五分。

三友實業社　上海南京路浙江路東門市部　郵售部啓

各種布疋樣本承索即寄

雙十老牌　刷中四傑

（一）雪齒牙刷

（二）頭刷

（三）衣刷

（四）指甲刷

梁新記牙刷公司出品

上海五馬路中

月裏嫦娥牌化妝品

種類頗多。已用過其一種而知其效力者，請再用月裏嫦娥牌之他種。設尙未用過之人，務必請先用其任何一種，俟知其效力後，再續用他種。

永和實業公司

五馬路江西路

最經濟　最耐用的　肥皂　要算

固本皂

五洲固本廠出品

潔白牙膏　無敵牙膏

人人樂用

價值既廉　品質尤美　質料高貴　香味雋永

家庭工業社出品

總發行所上海南京路拋球場

門市部小西門蓬萊市場

註冊商標

M.P. SAN & CO. TRADE MARK

馬寶山

中國首先創製　抵抗舶來鐵軍

快樂家庭　健康孩子

人人愛吃　家家歡迎

本公司唯一精美出品梳打餅乾味分奶油椒鹽二種質料上選富含維太命素家庭中常備馬寶山梳打餅乾兒童食之增進健康

家庭如何改進運動？

▲必先努力提倡國貨！方可達到根本改進之目的。

華福呢帽

◉爲國貨呢帽之泰斗◉

●經久美觀　●到處風行

鷹艇　雙球　註冊商標

華福製帽廠

廠址　上海河間路五〇號　電話五二二七〇

●各大商店●均有經售●

標準牙刷

萬衆一心救牙齒，要救牙齒用牙刷，「一心」牙刷合標準，馳名不必我饒舌，

一心牙刷公司

廠址　上海南市斜橋徽寧路長興里

發行所　上海南市斜橋徽寧路徽寧里　電話南市二三六八五

門市部　上海蓬萊市場電報掛號二〇〇五

第二門市部　上海中正路新街口中央商場

上海及各埠中國國貨公司各大百貨商店均有出售

四川總發行所重慶卅子街上八號一心牙刷公司總辦事處

國外推銷處菲律賓華東國貨入口商行

南洋各埠均有代理商標已向菲律賓政府註冊

神州畫刊

第五期

徵求時事新聞建設生產照片

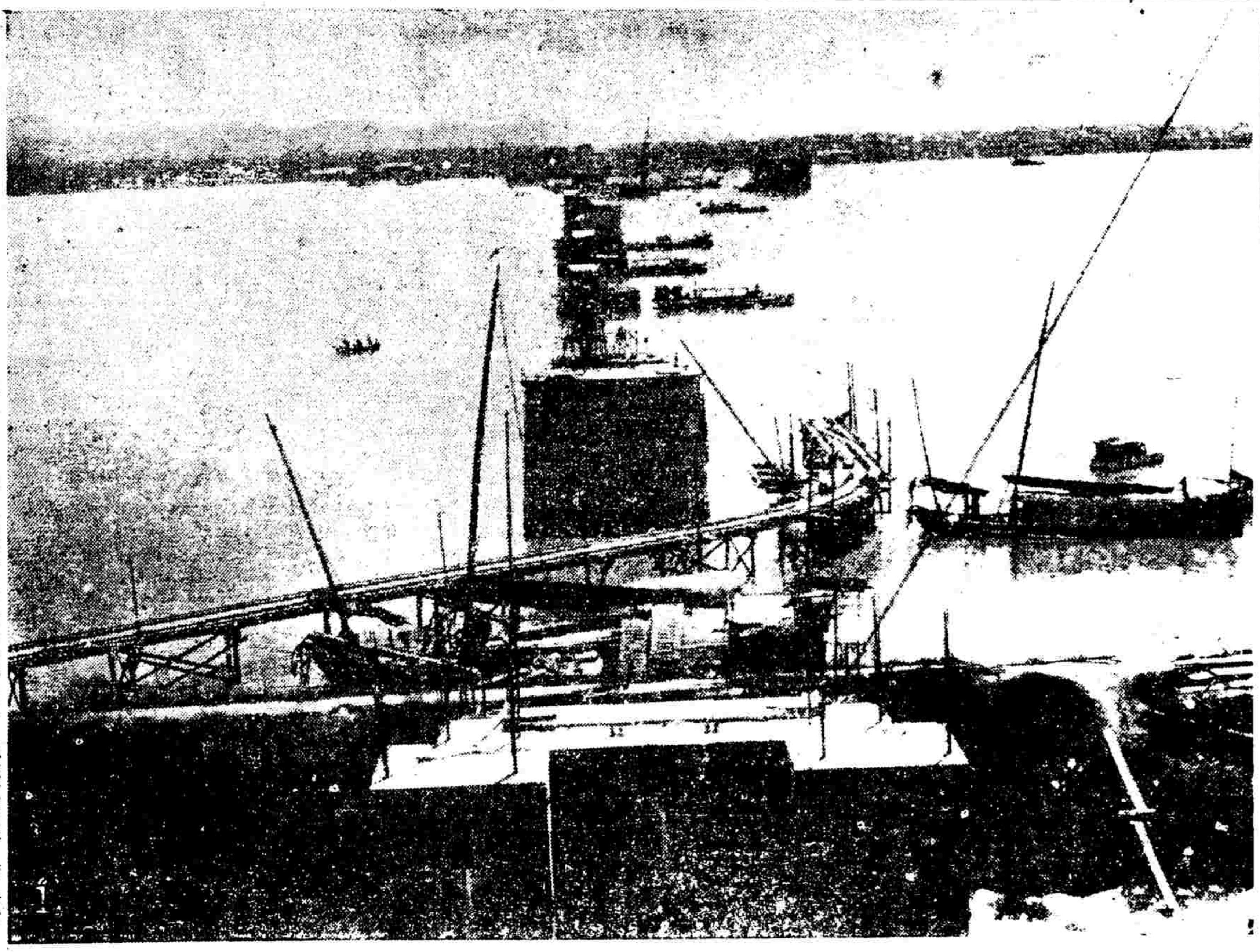

（一）浙省建造貫通滬杭甬鐵路之錢江大橋，江心橋墩十五座因工程浩大，現完成四座，預算全部完成須在明年雙十節，圖爲江心橋墩之鳥瞰。（楊鳳麟）

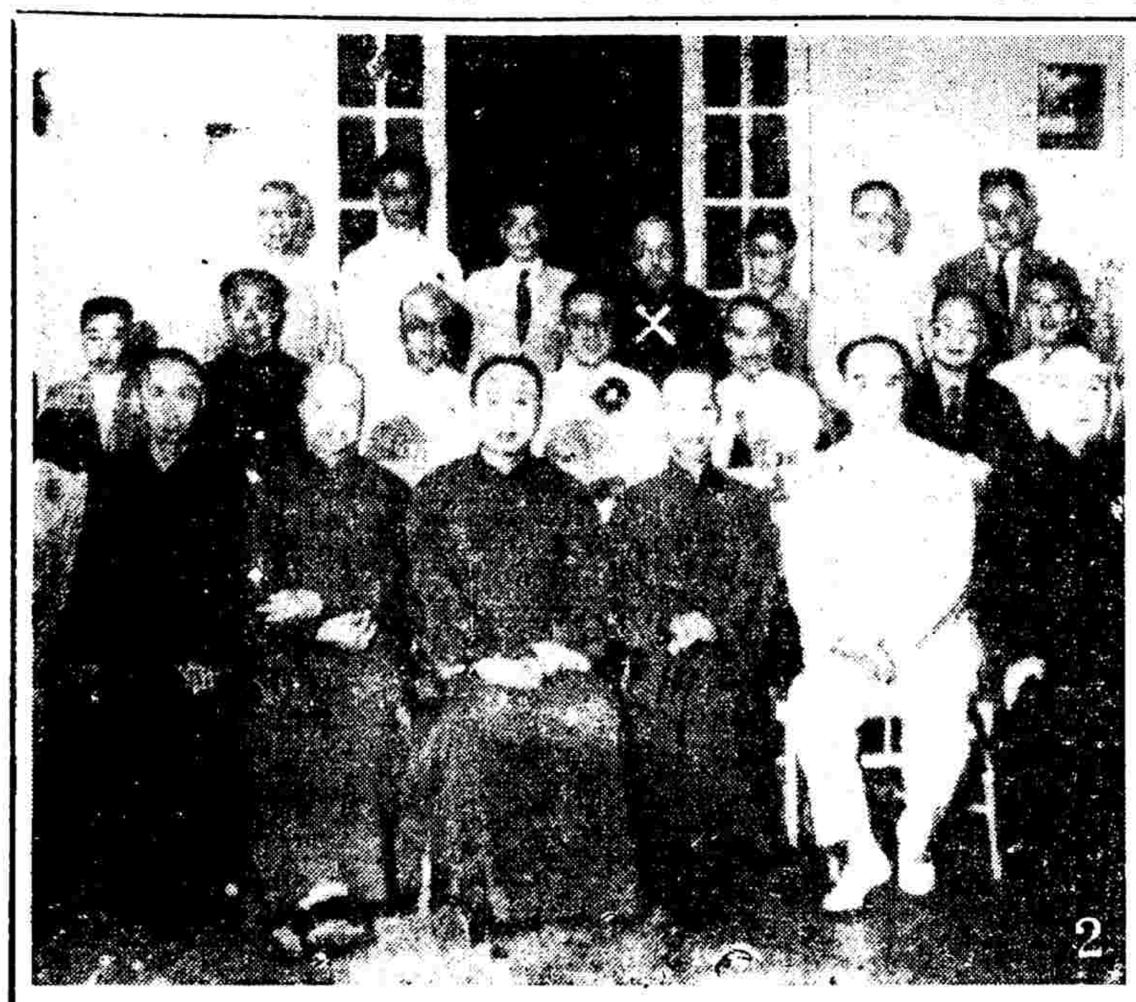

（二）實業部創辦中國植物油料廠在滬舉行成立會。實業部長吳鼎昌氏（○）商業司司長張軼歐氏（×）均參加。（張麈）

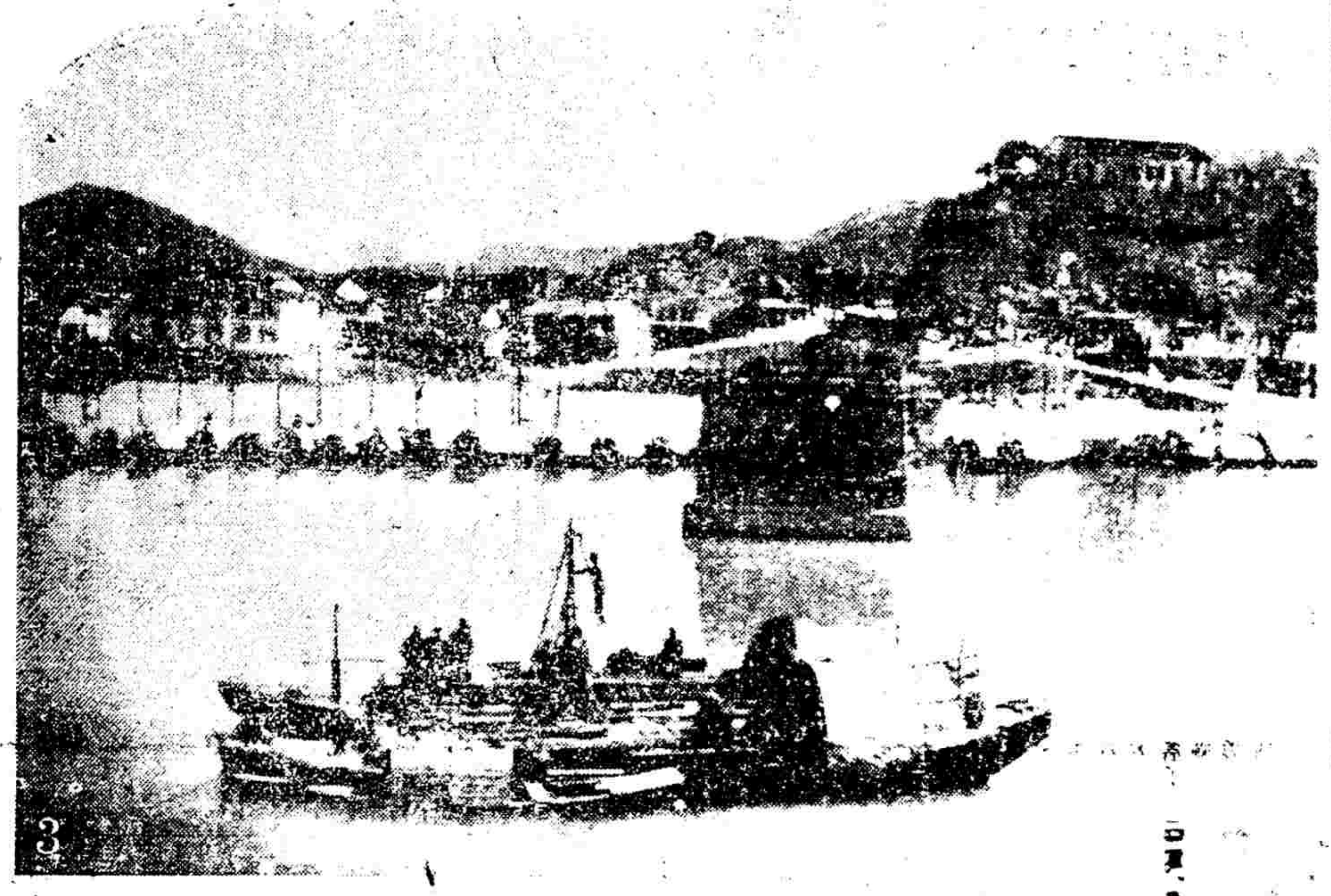

（三）浙省建造橫貫曹娥江之大橋工程，約計八個月後即可完成。圖爲完成之江心橋墩。（葉永年）

（四）[illegible]

（五）平教界十一日在北大工學院舉行前教部督學孫國封先生追悼大會，到有名流蔣夢麟(2)徐誦明(1)諸氏。（許祖蔭）

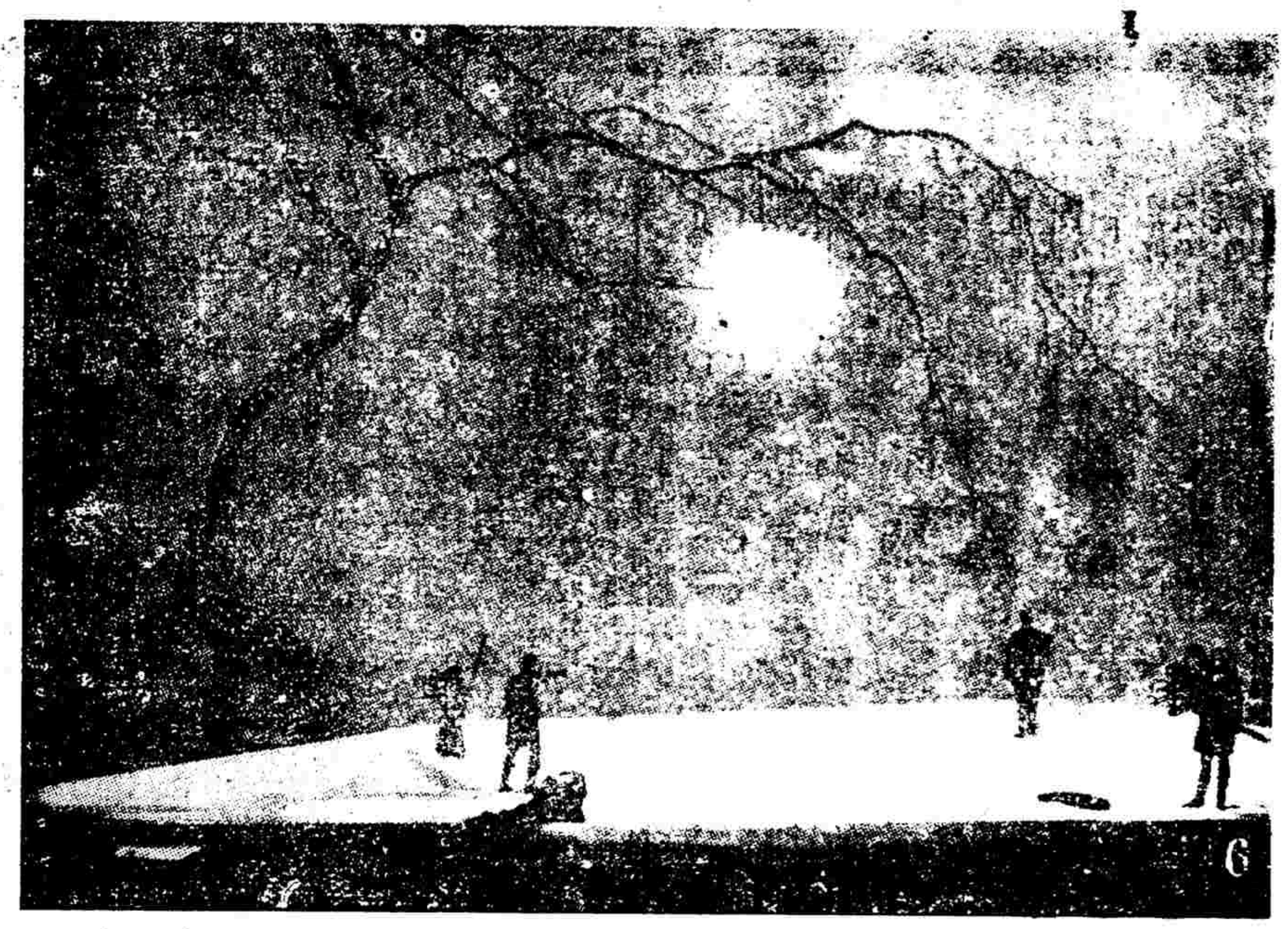

（六）蘇聯於九月一日至十日定爲戲劇節，招待各國戲劇愛好者前往參觀。圖爲莫斯科大戲院表演歌劇「愛夫介尼•奧尼金」一劇中決鬥之場面。（戈寶權寄）

（七）圖畫家熊氏三姊妹對客揮毫之神情。（趙定明）

請乘 歐亞巨型機

既安全又迅速

寄貨物尤便宜

由上海按期開往南京 鄭州 西安

成都 雲南 蘭州 寧夏 包頭

北平等處風雨不移

歐亞航空公司

仁記路九十七號

電話一五七八〇

乘中航公司

飛機去

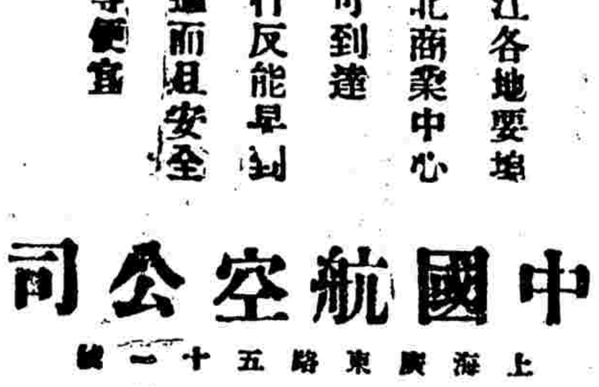

沿江各地要埠

南北商業中心

均可到達

運行反能早到

舒適而且安全

何等便宜

中國航空公司

上海廣東路五十一號

電話一二九五五

鷓鴣菜

天皇皇

地皇皇

我家有個

夜啼郎

今朝吃了

鷓鴣菜

一直睏到

大天亮

滬南京路

宏興藥房

電話九五四四

全國體協會公佈
本季足球規則更改
主要更改點在球門球　其他兩章僅辭句修正

國際足球會協會，本年議決關於足球規則更改數點，我中華全國體育協進會，業已接到該會正式通告，決定自本季起正式採用，特將該更改處逐加詳釋，公佈如後：

第七章第一條第一句後添「直接踢出罰球區域」等字全句文如下：球被對隊球員踢過端線，應由該端球門所屬隊之任何球員，將球置於較近出界處之球門區域內，直接踢出罰球區域，謂之球門球。

（裁判法註釋）開球門球時，守門員不得沿用以手獲持同隊球員踢起之球，再行將球踢出之例。

第十章第一句內添「兩球門柱中間」五字全句文如下：踢任意球時，在球未踢出前，其對隊球員除立於本方兩球門柱中間端綫上外，不得立於離球十碼範圍以內。

（註）上句僅辭句修正，文意未改。

第十二章第一句更改如下：球員球鞋上所用之鐵釘，必須釘沒入皮內，球員不得穿備有金屬板，或其他突出物或樹膠之球鞋或護腿。

（舊規則文）球員不得穿備有釘，（釘頭展入皮內者不在內，）或金屬板，或其他突起物，或樹膠之球鞋或護腿。

（註）本文僅辭句之修正，文意未改。

中華足球本週秩序

十月十七日（星期六）

主隊	客隊	組別	時間	球場	裁判員
復旦	對真茹	（中）	三時	復旦大學球場	何春輝
東亞	對浦星	（華）	三時	大同太學球場	唐仲光

十月十八日（星期日）

主隊	客隊	組別	時間	球場	裁判員
廣東	對中航	（華）	一時	虹口公園第二場	鄧郊良
太平	對韜記	（華）	十一時半	光華大學球場	陳吉祥
海關	對工華	（足）	九時	共昌棧球場	倪孝本
進德	對上紡	（足）	三時	大隆鐵廠球場	黃仁彝
華南	對雙錢	（球）	九時	大同大學球場	胡宗藩
健民	對華旗	（球）	一時	共昌棧球場	呂葛馥
太平	對兆豐	（球）	九時	光華大學球場	張志仁
華南	對進德	（會）	一時	大同大學球場	談　烹
上水	對公安	（會）	三時	上水球場	李國猿
華豐	對江濱	（會）	三時	光華大學球場	蕭嘉濤

鐵爾頓行程又改
決定放棄澳洲之行
下月六日抵滬七日即南行　原輪歸國時過滬再作表演

世界著名職業網球家鐵爾登，梵恩斯及夏泊小姐一行自登，決定來滬表演後，其行程之傳說，殊不一致。雖所傳消息，均自鐵爾登本人電告，或其接近之友人傳出，但因鐵氏本人亦以各地尚未接洽妥當，故其所告亦朝夕不同。自鐵氏於前日抵達日本東京後，方有具體決定。昨日本埠美商大來輪船公司總理，接得鐵氏洋函一通，對此後行程，說明頗詳。大致當以此為最後決定矣。記者探誌如下：

在滬比賽　上週末大來公司喬其麥克開梓君，曾表示鐵等在滬將有一星期之勾留，昨日喬其君又接鐵氏來函。謂准於下月六日塔林肯總統號來滬，次日原輪南行，九日抵港，十二日可抵馬尼剌。在馬尼剌約有三天勾留。原定繼續南行，以澳大利亞為終點。現已決定打銷，將隨原輪歸國，以期於聖誕節前，返祖國約下月二十日或二十一日重經上海，沿途表演日期，決隨林肯輪船期而定。在第一次道經上海，如林肯輪於七日傍晚南行，則或可在滬作兩次表演，因林肯輪六日上午即可抵滬，同日下午必可出席表演，至歸國途中，於第二次經過上海時，或可作較長時間勾留，表演次數較為充裕，但當趕及原輪歸國。

鐵氏小史　威廉姆，鐵爾登，出身於美國一小鎮中，自幼即喜網球。但初無藉藉名，與一九一九年出席國際網球賽，與不可一世之世界名手瓊斯登交手，始嶄露頭角。此賽鐵氏雖苦敗績，惟其勇銳之印象，已深深鐫于世界人士之腦筋中，此為鐵氏造就偉大事業之惟一關鍵。次年鐵再遇瓊氏于林山會上，一鼓而擊敗之，其英名遂亦一躍而登世界寶座，茲後，鐵氏一帆風順，在業餘時代，建樹不少豐功偉績，保持其蓋世之威名與榮譽。直至八年以後，在巴黎舉行之台維斯盃時，始為法國拉哥斯德所敗。此後即轉變為職業選手，繼續逞其無敵于世界之壇坫。

梵氏小史　愛爾斯華司，梵恩斯，為一青年之網球家，於十九歲時，即已在台維斯盃賽，及國內各著名網球賽中成名。旋因受傷退養。惟次年即恢復。梵氏之轉入職業界，僅為前年之事實。既與鐵爾登李卻士許治勒等，同為美國職業網球界中之巨頭。

英業餘足球界
組織顧問委員會
第一屆職員已選出

【倫敦通訊】英國為世界足球發祥之地，其有悠久之歷史，故世界各國關於足球規則，俱以英國所訂者為嚆矢。最近英國足球界對於業餘規則，忽有極大之變更，頗足供我國人士參攷者。倫敦現有著名足球會凡四，即阿森尼，阿斯門，倫敦，史巴頓是。足球會當局現擬組織一顧問委員會，專事管理該四足球會球員之更換調動事宜該會取名曰AILS League Advisoryd Boz「由以上足球會每年選派代表三人組成，會中設會長一人，名譽秘書兼會計一人，任期一年，大會如認為需要時，可指定會員組織特種委員會，處理一切。

據最近消息，英國足球會會員楊輔，物則，被選為該委員會會長，阿斯門足球會秘書賴斯頓，則已被選為該委員會名譽秘書兼會計。

據該會當局聲稱，該會所處理之事務，將及于上項足球會中任何事宜，並將下最大之決心，在會加各個足球會間之關係。工作後，足球員非得該會同意，不得任意調動，同時該會有權命令此會之中球員，在善意之立場上，為他會服務。會之裁決，在判斷上即生效力，不必更有其他手續。至該委員會每年之經費，則由上項所述四足球會平均負担。

預料該委員會組成後，英倫足球界當另有一番更新氣象云。

蘇教廳選送
滬市立體專學生辦法

江蘇省教育廳，前接上海市政府公函，為創立上海市體育專科學校，囑選送專科師範科男女學生各二名，於十月一日以前保送至該校報名考試。該廳准函後，即訂定蘇省選送學生辦法，令發所屬各縣教育局轉飭公私立中等學校，有志應考學生知照。茲錄其辦法如下：（一）名額，專科一年級男女學生各二名，師範科一年級男女學生各二名。（二）資格，專科入學資格，以公立或已立案之私立高中畢業者為合格。師範專科入學資格，以公立或已立案之私立初中畢業者為合格（三）報名，於十月二十日以前攜帶最近四寸半身相片三張，連同畢業證書，至江蘇省教育廳第一科報名，聽候指定地點考試。（四）考試，十月二十二日舉行體格檢查，及體育測驗，十月二十三日上午考試國文，英語，下午考試科學常識。（五）保送，合格學生由廳檢同畢業證書相片，體格檢查表，運動標準測驗成績表，逕寄上海市市立體育專科學校，並通知本人於十月三十一日以前赴滬報到。（六）納費，略。（七）校址上海市中心區上海市運動場。

中華足球會
上週結果

國慶日（星期六）

與賽隊名	組別	比數
進德勝友聲	（中）	三對一
進德勝造幣	（足）	二對〇

十月十一日（星期日）

與賽隊名	組別	比數
中航勝浦星	（華）	三對二
華南勝華旗	（球）	五對一
雙錢勝兆豐	（球）	九對〇
健民勝太平	（球）	五對〇
公安勝華南	（會）	四對三
華豐勝上水	（會）	三對一
江濱勝進德	（會）	三對一

（註）足字組友恆隊退出本屆比賽，該日對工華之比賽，取消不計。

華中運動會第三日
大會與新聞記者登生衝突

十三日長沙電　華中運動會一萬公尺決賽結果，第一名黃遠樹（皖），第二名駱凌雲（贛），第三名田愛國（湘），第四名朱鉅滄（贛），第五名劉澤傑（贛），第六名范芳（湘），成績卅八分二十秒。國術比賽結果，男子器械對賽，（一）劉斌，曾天元（鄂），（二）孫傑，蘭英吾（皖），（三）譚佑民，張志輝（贛），（四）趙鳳鳴，王樹田（湘），（五）王裕鴻，徐玉銀（湘），男子摔角比賽，輕量級第一名趙鳳鳴（鄂），第二名萬金山（贛），第三名劉斌（湘），第四名唐文爽（湘），第五名賀振楚（湘），第六名蕭英吾（皖），中量級，第一名曾天元（鄂），第二名楊民權（鄂），第三名倪鳳翔（湘），第四名朱行章（贛），第五名黃潤書（湘），第六名王裕鴻（鄂），重量級，第一名宋開誠（鄂），第二名劉徠安（湘），第三名王旭初（湘），第四名曾良（贛），第五名吳詩鴻，第六名吳纖紊。女子器械單賽，第一名趙慧俠（鄂），第二名譚稚英（湘），第三名趙慧根（鄂），第四名，李子良（湘），第五名宗讓賢（湘），第六名李傳明（湘）。女子摔角決賽，第一名陳振蓮（湘），第二名李子賢（湘），第三名趙慧俠（鄂），第四名易澤（湘）。男子四百公尺接力賽，第一鄂，第二贛，第三湘，第四皖，成績四十七秒。女子跳遠決賽，第一名何梳英（湘），第二名羅學良（湘），第三名趙中英（贛），第四名譚菊華（湘），第五名，經先華（湘），第六計女春（皖），成績四公尺二三云。（中央社）

十三日長沙電　華中運動會與新聞記者，十一日發生衝突。關於該會消息，十二日各報社均未採登。何鍵得悉，十二日函記者團，請各記者仍到會照常工作，以竟全功。並另由管永華持旗歡迎，經朱經農表示歉意，全體記者整隊入場，一場風波，完全平息。（中央社）

復興民族的體育方針
吳鐵城

十月十二日在市立體專開學禮訓詞

各位來賓，各位同學，今天是上海市立體育專科學校行開學典禮，本人兼任本校校長，覺得非常榮幸！

上海　市政府所以要設立這個體育專科學校，其用意是很深切，很遠大的。雖然，現在上海市地方財政，是如此拮据，但是我們為何在目前這種情形之下，竟毅然決然的來創辦這個體育專門學校呢？這個動機，我是很早就有了。在上海市政府計劃建築運動場的時候，我已經有這個意思，那是就想在運動場裏附設一個體育學校，來充分的利用這個大運動場。因為這個運動場，不但在中國是最大的一個運動場，同時至今日為止，也是遠東的一個最大的運動場。我們既然建築了這樣大的一個運動場，我們就不能使這個運動場空着，而不去利用他。並且在這樣偉大而設備比較完備的一個運動場，來附設一個體育學校，將來辦理，也可較為便利。所以在前年市政府建築運動場的時候，我已經有了這個意思。

但是　為什麼到今日才來設立這個體育學校呢？第一，就是經費問題，第二是時局關係。今日的經濟，當然還是和從前一樣的困難；今日的時局，也不見得比從前好。那麼我們究竟為什麼今日毅然來設立這個體育學校呢？是有一個最大的衝動在。就是此次中國代表隊參加世界運動大會，使我們受到一個最大的羞恥，給了我們一個最大的教訓。我們所認為羞恥的，並不是因為中國代表隊得不到分數，而是我們的體格，與世界各國來比較，相差得太遠，幾不可以道里計。這一點，實在可說就是中國亡國滅種的隱憂之所在。就是沒有外患，如果我們全國人民的體格如此孱弱下去，我們這個民族，就將不能和人家競爭，將不能適存於今日的激烈競爭的世界之上。這一點，給我們的刺激最大。所以使我們不顧一切，無論財政怎樣困難，時局怎樣惡劣，我們仍毅然決然把這個體育學校成立起來。

我們　這個體育學校，是有其特殊精神的。現在一般人的謬見，以為辦體育學校，其目的在造就運動選手，來標榜學校。這種觀念，是非常錯誤，非常危險的。我們所以要提倡體育，其目的並不單純在造就選手，更不是在參加運動會，才辦體育學校。我們要用種種方法，從各方面來鍛鍊健全的體格，使全國人民的體格同樣的健全起來。全國人民的體格都健全了之後，我們再在全國人民的健全的體格當中，來挑選出優秀的選手，來參加運動會。絕對不是倒因為果的為參加運動會，才來造就選手。而且嚴格的說，我們的選手，應當要從全國人民無論那一個職業當中挑選出來。這樣產生的選手，才是以真正代表這樣強大的民族。因此，我們對於時下錯誤的體育方針，不能不力加糾正。因為我們提倡體育的最大目的，就是要鍛鍊全體國民個個人都有一個健全的體格，使全國人民可以各自的以其健全的體格，去從事各自的事業，使他所從事的事業，有成功的把握。如果全民族各個份子的體格健全，事業又能成功，則整個民族，又何患不能復興，發展？

外國　人常常譏笑我們中國人為「東亞病夫」，為什麼外國人譏笑我們中國人為「東亞病夫」呢？為什麼我們給人家來譏笑之後，我們不知恥辱，不知振作呢？因為我們始終看不清楚自己的病，究竟何在？中國古代，本來是文武並重的，所以狩獵與讀書並重，騎射與禮樂同工。到了宋朝以後，六藝盡廢，專習文字詮註之學，從此以後，養成了一種重文輕武的風氣，人民體格日衰，所以被人稱為「東亞病夫」了。而我們自己還不知道我們自己的病在什麼地方，實在危險。一般淺見的人以為中國沒有強有力的海軍，沒有精銳的空軍，沒有新式的大砲，與堅固的要塞，所以被人家稱為「東亞病夫」，因此天天要求政府擴充軍備，抵抗外侮。當然，軍備很要緊，但是飛機能夠自己飛的嗎？軍艦能夠自己行駛嗎？戰鬥機械堡壘能夠自己充分發揮戰鬥能力嗎？這些都是要有人去駕駛和使用的。可是人在那裏呢？是不是體格虛弱不健全的人可以去駕駛呢？會有精神，有勇氣，去耐勞指揮呢？所以，倘使人的體格不健全，飛機，軍艦，與大砲，也是無用的。現在我們大多數人民還是不以被人家稱為「東亞病夫」為恥辱，還是不知道如何的去振作，如何的去求自拔，實為民族莫大的隱憂。

蔣委　員長憂心及此，所以要提倡新生活運動，來振發全國民衆的精神，從根本上來掃除這個「東亞病夫」的名稱，現在我們全國人民的生活，充分的表現出傲慢，偷安，意懶，懶惰，散漫，浪漫，自棄，自暴，自私，自利等種種病態，這樣生活的民族，怎樣不弱，怎麼樣不亡，怎麼不遭人家的欺侮？勵行新生活最主要最根本的工作，應當從體育着手，因為教育部規定體育的目標，是在養成服從，耐勞，自治，勇敢，團結互助，守紀律等各種美德，如果能夠養成服從的美德，就可以一掃過去傲慢的病態；如果能夠養成耐勞的美德，就可以一掃過去苟安怠惰的病態；如果能夠養成自治的美德，就可以一掃過去自暴自棄的病態；如果能夠養成勇敢的美德，就可以一掃過去懦怯的病態；如果能夠養成互助的美德，就可以一掃過去自私自利的病態，如果能夠養成守紀律的美德，就可以一掃過去凌亂的病態，總之我們要將過去的種種病態，一起從根拔去，而代之以服從，耐勞，自治，勇敢，團結，互助，守紀律等美德，如果我們全民族的每一個份子，都能具備了這種之美德，我們的民族一定能夠很快的復興起來，這是我們體育的最高目標，此外各位應注意的，就是今後的體育應與軍事打成一片。

歐戰　以後，各國體育方針，與前不同，其教材與方法，均着重在激勵民族奮鬥的精神。除強健青年及民衆的身心外，復有寓兵於體育的目的，如意大利，則以體育為復興民族的要務。如德俄，則以運動會，觀為全國民衆的一生產與國防的考試」。所以本校的設立，並不是僅僅在造就幾個優秀的運動員，而是要造就體育與軍事合一的人才。并且要進而謀普及體育於民衆，使全國人民的體魄都很健全，使本校的將來能够成為一個民衆體育的中心。今天開學以後，希望校長教職員與全體學生，大家澈底明瞭政府之所以要設立此校的意思，認清我們的目標，共同努力，以完成我們所負的使命。（中央社）

進德盃小球結果

三育勝孤軍	一對〇
偉光勝協華	八對二
白鶴勝維新	四對三
華星勝中法	九對二
白鶴勝華星	七對四
偉光勝三育	二對〇
惠朋勝華鳴	五對三
金星勝單隊	四對二

學生硬地網球
本週半複賽

學生硬地單打網球，上週計有八組交鋒，比賽結果，除昨日已公佈兩組外，現又續接兩組報告。現第三週業已結束，本週將開始半複賽，定星期日（十八）舉行，計共四組交鋒，秩序及上週結果如下：

唐寶嘉（滬）對顧德至（約）滬江
許培基（滬）對蔡國基（約）滬江
葉寶生（交）對陳百年洪朝宗勝者交大
李國瑤（交）對羅起仁洪朝宗勝者交大

李國瑤（交）　二鎮與（約）
葉寶生（交）　蒯世京（交）

滬北盃上週結果

怒吼勝信大（恥）	三－〇
兆豐勝三塘（麻）	五－〇
餘慶勝紫風（麻）	五－二
塞雁勝健民（麻）	一－〇
蟻勇勝兆豐（麻）	一－〇
冠光對三塘（麻）	雙方棄權
黑隊勝鐵隊B（義）	七－二
新陸勝紳聯（禮）	五－二

（註）麻組冠光棄權二次，取消比賽資格，成績一律不計。

陳效懷醫師

▲負責根治淋濁、梅毒、下疳及其併發症

採用現代最新療法及特效專藥，參以多年臨診經驗，運用精嫻手術，治病有確實把握，廉號召，特訂下列收費辦法：

（一）（二）（三）

診所　南京路二三八號（抛球場東首）
時間　每日上午九時至十二時　下午二時至六時　星期日下午停診

唐拾義藥廠道歉

本廠所製半慈善藥品瘧疾丸，成分準確，治瘧如神，盛行數十年，到處歡迎，世界各埠，均有經售，每屆秋令，為普及病家起見，特舉行大減價數月，乃今年因瘧疾猖獗，各地盛行，故遠近代理家慈善家，聞風批購，日必數百起，每次數百打，數千打，甚至萬打，以致缺貨應市，不得已添機數十架，日夜加工趕製，日內即有大量出品，所有後來之批購者，無論多少，自當陸續應付，決不有誤，疏遲之處，諸祈原諒，專此道歉，尚望源源惠顧，不勝感幸，

▲總發行所　上海廣西路角▼

廣告價目

特等：
甲：登於報名下以廿四字高為一行共廿行每日國幣二十元
乙：登於新聞欄內者以四十字高為一行每次以三行起碼每行國幣九角

普通：
甲：登於報名旁上封面半版每日國幣二百四十四元
乙：報名旁上封面如登全版或指定地位者每行以八十字高五行起碼
丙：自下封面起每行八十字高以二行起碼每日每行國幣壹元八角

神州日報

民國紀元前五年創刊

報費
每月國幣一元
半年五元八角
全年十一元整
（郵票九五折計算）

小洋一角　買一送一

冠生園小茶餅，乾脆可口，味甘且香，旅行攜帶，最為便利，逢星期六及星期日，買一送一。

代客贖當

電話通知◎派員接洽

代贖項目
珠玉翡翠　鑽石赤金　紅寶藍寶　鐘錶玉器　古式象牙　朝珠網緞　書畫圖章　地毯古硯　古銅陶器　紅木傢具　電話三四七〇四

寶成古玩號
地址：英界愛多亞路浙江路口對面均樂部第十四號

神州日報分類廣告

牙醫任君明

學術高深　經驗宏富
診所　南京路大新公司東首一精益眼鏡公司樓上
為我粵牙醫之表表者
牙醫會長何宜民　許菊初　全體三十餘人同啓

肺癆

專科醫師　呂甘澤
咳血

中央農場

大華舞廳

本廳全體舞星參加大滬舞廳伴舞
裝修內部暫停營業　一俟工竣再行通告復業
愛多亞路馬霍路口

大滬舞廳

大會串　每元三舞
舞女　音樂　兩班　開場二時　天天
大華舞廳舞星參加本廳伴舞　樂隊參加本廳演奏
貢獻偉大
靜安寺路跑馬廳畔

現紗存底日薄 標紗花價格暴騰
標紗十月期激漲至三元八

昨日紗銷暢旺，存底缺乏，致現紗價格奇緊，人心隨之激昂，各大戶紛紛購進，依勢加碼，價格升至一元三角。二三盤人心續佳，抬面再緊，而尤以近月爲烈，永大福康等亦購進加碼，再緊四角至一元六角。收盤人心本屬良好，但多方則紛紛獲利了結，抬面稍形平庸，廣豐合興長餘慎記仁豐等均鉅額售出。市價轉平，榮辱一二角之間。獨本月期再緊八角。下午開盤見局勢難以看小，而人心益形恐慌，金證幫空頭亦相繼抵補，人心再佳，抬面更緊，振大長豐通記等，又續購未已，益昌錦昌等亦購進加碼，價比上午又堅四角至八角。收盤時聞所內爲平庸市價起見，將加特證，使多方再買爲難，致人心稍軟，抬面轉鬆，廣豐，潤康等多頭了結，一般空方之大戶，亦有大額拋出，回跌四角至一元一角，結果比上日，各張一元六角至三元八角。場內由恆益通記合興昶記長豐等各購進二千二百五十包至五千一百五十包，合興慎記大昌成仁豐等各售出一千七百包至五千九百五十包。現棉花亦因各市暴漲，致人心良好，抬面頗緊。吉豐，大昶信誠昌等，益昌，錦昌，合興，空頭抵補，長餘等多頭加碼，價比上次各漲四角五分至六角。二盤大戶多頭了結，空戶紛紛加碼，人心轉軟，抬面趨鬆，裕大，慎昌，長豐等拋售，回跌五分至一角五分。三收盤開本月期粗絨空方有匆交之訊，人心再行恐慌，抬面又緊，豐泰源，興昌，及寧波幫等購進，回堅五分至三角。下午開盤金證幫補空，同業多頭加碼，人心益佳，抬面愈緊，恆益，明德，合興源，興昌等加頭加碼，長和空頭抵補，價比上午又堅二角五分至四角。獨本月期上午漲多回跌五分，二盤人心轉平，抬面趨穩，致價無甚榮辱。但近月開盤未漲，堅五分至四角，三收盤開加特證之訊，及某大戶之多頭了結，人心急轉向下，抬面趨鬆，大孚，裕大，大豐，信誠昌等售出加碼，生源大昌成等多頭了結，回跌一角至三角。場內由大昶益昌合興源興昌等各購進九千七百担至一萬三千七百担，益昶，合興，長豐，生源等各售出七千二百担至一萬五千七百担，價比上日，各漲五角五分至九角。茲將前昨兩日市價列表比較如左。

標紗	最高價	最低價	較昨日	存賬包數
十月期	二一六．九	二一三．六	漲三．八	七一．一五〇
十一月期	二一三．九	二一一．九	二．八	一七一．九〇〇
十二月期	二一一．五	二一〇．九	二．二	二〇八．一五〇
一月期	二一〇．一	二〇八．九	一．六	二一八．五五〇
二月期	二一〇．九	二〇八．六	二．〇	一八八．六〇〇
三月期	二一一．〇	二〇九．〇	一．六	六一．二五〇

標花	最高價	最低價	較昨日	存賬担數
十月期	四〇．二五	三九．五五	．九〇	二六．六九〇
十一月期	四〇．九〇	四〇．二五	．八五	四二．七〇〇
十二月期	四〇．八五	四〇．二五	．六五	五二．〇五〇
一月期	四一．〇〇	四〇．四五	．七五	五一．二一〇
二月期	四一．三〇	四〇．九〇	．六〇	四一．一二〇
三月期	四一．六〇	四一．一五	．五五	一三．一三〇

華商紗廠紛紛擴充 競購日本紡織機
最近已達七百零二台

今年棉花豐收，各紡織廠皆形活躍，爲期經營發展，摒滅外來勢力，對增產計劃頗爲注視。據上海每日新聞載，今外埠近與日商豐田自動織機製作所定購已有多起：一．申新九廠及其他，一百九十台，二．西安裕泰紗廠購一百廿台，三．無錫某口紗廠，購三百九十二台，合計七百零二台，

日人採辦軍米 昨裝去三千餘包

日本今年爲準備大戰，大量採購中國米麥，以爲軍糧之用。數月來計先後已被採辦白米，僅上海青浦松江等地，已達二萬餘包，小麥雜糧不計。昨今兩日荳市街信昌，萬興，晉泰三米行，代理天津幫大連幫辦去蘇同白米三千餘包，共價爲九元五角至九元二三角，已於今晨裝輪出口北運。據米業中談論，此項白米去路不明，或又爲日人所採辦云。

整理購料籌備就緒 申新兩廠均復工

申新紡織公司第二第五兩廠復工問題，現經中國上海兩銀行投資，已告解決。此次申新第二第五兩廠，因停工迄今已有一年半，現以棉賤紗貴，正爲紗廠好轉之時，故中國上海兩銀行樂於投資，將二五兩廠同時復工。至其放款辦法，除將舊欠永豐錢莊之債款悉數代爲償清外，所有中國上海兩行之舊欠，作爲積欠之廠基押款，此後開工應用之購買原料整理機器等費，悉數由兩銀行無限制負担。所傳另借營運資金一百五十萬元，乃係一種約數，故事實上不曾二五兩廠即由中國上海兩行經營。此項合同條文，已加修正通過，刻正在繕寫，合同爲一式三紙，一紙存中國銀行，一紙存上海銀行，一紙即存申新紡織公司，已定本星期四五正式簽約。將來管理廠務，由中國銀行推出三人，上海銀行二人，申新公司二人，合組委員會處理，開工之期，預定下月初旬云。

八月份全國對美貿易

據美駐滬領事館發表，本年八月份由全中國各地出口運往美國之貨品統計如下。食品動物類，肉類及其他食品，如禽類及雞蛋等，值美金三五五．七二八元。非食品動物類，值美金一〇五．八二〇元。菜蔬飲料，包括生菜菜油及茶葉，值美金三二三．六三五元。菜蔬（非食品）包括藥材，染料等值美金八一〇．五九一元。紡織品，包括已製及未製棉花，生絲頭髮，羊毛，黃麻，值美金一．三七一．七二一元。木材及紙，值美金一〇．九六八元。非金屬鑛產，包括玻璃陶器石等值美金二八．八〇九元。金鑛產（除機器及車輛）值美金八六．〇五六元。化學物品值美金四五．七九五元。雜貨值美金一一．六九九元。總計值美金四．〇五一．四三一元，較七月份減少美金一．〇五二．八一一元，自本年一月至八月總計出口輸美值美金五〇．五一七．七二八元云。

全國輔幣券 財政部整理

財政部對於各地方銀行發行輔幣券辦法，早經中政會核定，係由發行銀行繳足現金準備四成，及保證準備四成，存於當地之中央銀行，而以其餘二成現金準備留存發行銀行，充兌換之用。辦法至爲妥善，近傳財部當局有另訂辦法之說，茲據記者探悉，此係財部將整理地方銀行發行輔幣之誤，並非另訂辦法，以後凡有地方銀行請求發行輔幣券時，財部將詳細加以調查，然後決定准否發行云。

上海錢業調查 五豐安記莊

- 簡史　成立於民國三年三月至民十四年加昌記十八年改和記二十四年底改安記毛商記馮仲卿退出
- 資本　二十八萬元
- 股東　王百治二股張文波二股陸文瀾二股陸萍漁一股半王理元一股半徐海龍一股
- 經理　張夢周
- 協理　金栽庭
- 地址　寧波路冠寧坊
- 電話　九〇五三五

內地私糖充斥 糖商營業銳減

自華北走私猖獗以來，其走私貨物中以糖人造絲兩項爲大宗，國產糖商深受搭擊，經中央加強津海關之緝私力量後，在表面上私風稍減，但由冀東及台灣等處無稅口岸運往華北之私貨，仍有增無減。糖爲日常必需之品，故一般奸商以出處容易，將大量購屯，已由華北而漸入華中各埠及長江一帶。據記者向本市糖業方面調查，我國產糖商遭此影響後，內地銷路減少，國糖市價暴跌，銷路亦頓然減退，廠商損失不貲。如長此以往，則國糖前途必淹於衰落之境，無法收拾也云。

浙地滬分行 在滬自設倉庫 擴充貨物抵押放款

浙江地方銀行上海分行，營業務爲發達，最近因事實上之需要，對於手受押貨物，均需存倉庫之內，甚感不便，故經呈准總行，決自設倉庫一所，以便擴充貨物抵押放款，茲悉該行設倉地點，已覓定公共租界阿拉白司脫路永康里二十號。現正鳩工修葺，一俟工程完竣，即行開始營業云。

金融界擴充農貸 財部令

本市麵粉市場，因受平津割運日吸收近期標準關係，市價蒸蒸日上，更因某方仍積極採購國麥，麥價亦隨而昂騰。惟米市自滬局緊張空氣鬆弛，人心安定，暨市社會局召集雜糧業領袖設法穩定後，已逐漸下降，益以本年各地豐收，河下新米船貨到旺，已回降七八角有奇。故米麥麵粉，已成背道而馳之勢。財政部除已令中央信託局注意市面情形，約收購，以免穀賤傷農外，并令交通及中國農民兩銀行，對於農產運銷貸款，於可能範圍以內，積極擴充，俾農民經濟以活動云。

中央造幣廠開 審查委員會常會
報告上月審查廠務輔幣數目

中央造幣廠審查委員會，於本月九日下午四時半在中央銀行開三十六次常會，主席孔庸之因公晉京，由陳健庵委員代理主席，出席委員麥乘陳光甫徐寄廎秦潤卿郤燕山貝淞生徐新六耿愛德賴愛司矢吹徹一吉田政治渠琛黨林權席德懋胡筠莊雷恩呂咸藍波等廿餘人，列席中央造幣廠副廳長韋敬周及該會秘書石道生，化驗師葛萊德，會場紀錄李哲昶，除通過上次會議紀錄外，並由秘書報告該會二十五年九月份監視加鑄乙種（八八〇成色）廠條，計三百四十條，又監視加封輔幣三種，計廿分銀幣八百九十萬枚，十分銀幣九百卅萬枚，一分銅幣三千〇十六萬枚，均分別准予出廠，並列表佈告，至考核廠務審查廠方賬目，檢驗入廠鑄幣原料，化驗入廠雜條，暨該會九月份工作情形，亦均分別詳細報告，經常會予以通過，下午五時十分散會。

浙蠶絲統制會 招商收買晚蠶

江浙兩省，今年秋繭均告歉收，各地繭行業已先後停秤，上海絲廠商收得之繭均已運滬，堆存銀行棧房內，至於晚秋蠶業已開始孵育，浙江蠶絲統制委員會，爲招商收買，特公告云。查本會廿五年晚秋期所發改良蠶種，（發種區域）蠶種數量附列於後），所有收繭統制管理事項，依照廿五年秋期統制管理收繭暫行辦法之規定辦理，凡省內外絲廠商欲收買該項繭者，應於即日起至十月十六日下午五時止，來會呈請登記，幸勿自誤，特此公告。

- 第二區　諸暨一〇，〇二五張。
- 第五區　長興，武康，九五張。
- 第六區　德清二三一．三二五〇張。
- 第七區　嘉興，海鹽，二二九張。
- 第八區　海甯，桐鄉，二二九九五張。

麵粉交易所昨再 追加賣方證據金

本市麵粉交易所，因日來客戶賣多於買，恐投機者從中操縱，曾於六日一度追加賣方證據金，惟賣風仍狂，故昨通告再度追加。計開追加各期每包票面價目表如左

月期	票面價	追加
十月期	（一）三．三四二五以下	
	（二）三．二一七五	
	（三）三．〇九二五	
	（四）二．九六七五	
	（五）二．八四二五	
十一月期	（一）三．三六七五以下	
	（二）三．二四二五	
	（三）三．一一七五	
	（四）二．九九二五	
	（五）二．八六七五	
十二月期	（一）三．四〇七五以下	
	（二）三．二八二五	
	（三）三．一五七五	
一月期	（一）三．四四七五以下	
	（二）三．三二二五	
二月期	（一）三．四七二五以下	
	（二）三．三四七五	
三月期	（一）三．四九二五以下	
	（二）三．三七七五	

三日運滬 新棉四餘萬擔

新棉現已登場，由各地運滬數量驟增，計十一十二十三日間，共計輸入四九〇〇〇担，其中蘇將勢入各數量細誌次：

- 甯波二．七八〇担
- 通州三．六三六担
- 漢口沙市二．二〇〇担
- 天津二．〇〇〇担
- 山東一．〇〇〇担
- 彰德輸入爲三．〇〇〇担
- 靈寶一．二二〇担
- 北市太倉五．〇〇〇担

商情行市

標金 微洋二角

昨日標金市況，全日僅元許起伏，蓋外電美國休業無市，倫敦市場亦鮮變化，以致買賣交易大減，市價亦甚平穩，故開初以外匯英日趨勢尚佳，盤後價稍上挺，嗣以日銀行進賬，美匯遠期略鬆，市價因之復下挫，午後僅三百餘條交易，市氣因呈徘徊氣象。查該日開盤即較昨漲起一角，後聞豐永，生源永，恆昌永，及大連幫萬興稍購，先升至五十三元八角高價，嗣以大德成，順興永，成大，元茂永，及廣幫大恆供售，復回降至五十二元八角。下午開後成交寥寥，結果較昨微降二角。

上海標金市價表

	上午	下午
開盤	一一五二．三	一一五一．九
較前日	漲〇．一	
最高	一一五三．八	一一五三．三
最低	一一五一．八	一一五一．七
收盤	一一五一．九	一一五一．九
較前日	跌〇．二	跌〇．三
十月登賬	一一四八．〇	
十一月登賬	一一五三．〇	
補水	一一四八．〇	一一四八．〇
本日最高低差額	——	一．一
今日開盤較	——	跌〇．二

標價 金銀行市 收進一四元五角 兌出一二〇元五角
大同行市 收進一一四元五角 兌出一二〇元五角

外匯 一無伸縮

昨日外匯市況，頗爲岑寂，中途英日稍緊，美匯遠期略鬆，結果則一無升降。蓋國外電訊美國因哥倫布紀念休業，倫敦市場亦無發展可言，以致匯市益鮮軒輊。內盤初開，現仙令爲一．二三九，四三七五現美金八七五，開後華比，麥加利進，美出英，匯豐稍吸，上海，三井，正金，花旗，上海，遠期美微鬆，市況英日稍緊，與大陸，華比五做匯，午後花旗與大陸，華比五，麥加利消吸，市氣頗爲平穩，兌，合四九〇─七五，華銀行與麥加利消吸，市氣頗爲平穩。收市現仙令實價一．二．四三七五，現美匯二九元半，現日匯一〇二元八七五，較昨均無伸縮。

類別	市價	
大條近期	二〇便士	每盎司
大條遠期	二〇便士	又
美國銀價	四角四分五	又
英美匯兌	四元九角八分二五	每一英鎊
美英匯兌	四元九角八二五	每一英鎊
倫滬先令	一先令二便士五	每國幣一元
孟買電匯	八九羅比二安那	
純金盎司	七鎊一先令二便士	

中央掛牌 匯豐掛牌

	中央掛牌	匯豐掛牌
英匯	一先令二便士五	一先令二便士三一二五
美匯	二九．五	（美元）二九．五
日匯	一〇二．	（日元）一〇二．
德匯	七二．五	（馬克）七二．
法匯	六二〇．	（法郎）六二六．
港匯	九六．五	（港元）九六．七五
星匯		（星元）五〇．七五
荷匯		（盾）五四．二五
呂匯		（呂元）五九．五
印匯		（羅比）八一．八七五

以上英匯合法幣一元，餘合百元）
關金二元二角八分九厘
又合英金三三便士一八七五
又合美金六角七分八七五
標準金價一一五四元
平衡稅（百分之）五．〇

證券 過程安定

昨日債券市況，已入於止狀態，過程安定，鮮有變化，蓋賣力派均暫存觀望，以待中日外交談判之開展，惟有一小部份多頭，轉加了結，而大戶方面，則均有掉期企圖。全日起伏之結果除近期統戌及戌兩種較前日漲五分外，其餘均跌五分角許至三二角間云。

類別	開盤	收盤
統戌十月期	九九．五	九九．七五

糧食 麵粉飛漲一角

本市麵粉交易所市場，連日因國外麥價步騰，而國內小麥，供給日枯，同時因中日問題，東北粉銷大暢，又有日商續辦華麥之消息以致人心熱烈，前日因市價曾一度猛漲四五分，空頭爭補，多頭紛紛加碼，昨因洋麥續漲，及現銷續暢，竟發現驚人暴漲。考其原因，實由於空戶需碼缺乏，且有業外紗花證券幫之收買，故市面愈抬愈高，前後市競飛跳一角。本月期粉價已達三元五角六七五，七角以上。遠期三月份已達三元前風潮相同。其漲風之盛與三月期，在一天內，漲落以一角爲度。如逾一角以外，即告停拍。因此在後市三盤時，各月均漲一角，不能再高。而所方

現紗 價漲二元餘

昨日現紗交易，其成交數雖較前日爲少，但因各方貨缺，人心頗熱烈，售價因而漲起二元有奇。計全日共成交二千一百六十餘包云。

現紗市價表

▲三十二支
大中華 二六五．〇〇 十全 二六〇．〇〇
龍門 二五五．〇〇

▲二十支
三羊 二三六．〇〇 好做 二三三．〇〇
三羊 二二九．五〇 白飛艇 二三五．七五
金城 二二五．七五 白飛艇 二三八．〇〇
雙鹿 二二五．七五 彩金 二三〇．五〇
綠金 二三〇．〇〇 金城 二二八．二五
金雞 二二八．二五 綠金星 二三一．〇〇
醒獅 二二四．七五 雙鹿 二二六．二五
五子 二二一．〇〇 富貴 二二六．〇〇
雙馬 二二五．〇〇 雙喜 二二八．〇〇
紅人中 二三三．〇〇 大發 二三六．〇〇

▲十支
四平蓮 一九二．〇〇 三羊 二〇一．五〇
帆船 二〇六．〇〇

▲十六支
紅金 二一八．〇〇

▲四十二支 日紗
陽鶴 三六八．〇〇 立馬 三三四．〇〇
藍鳳 三九〇．〇〇 水月 三三三．五〇

▲三十二支
豐年 二七七．〇〇 藍鳳 二三七．〇〇

▲二十支
藍鳳 二三五．五〇 藍鳳 二二五．〇〇
鴻禧 二三一．〇〇 仙桃 二三四．〇〇
豐年 二二八．〇〇 日光 二三八．〇〇
豐年 二二八．〇〇 月宮 二二八．〇〇

紗花

標紗市價表 單位元

月期	開盤	收盤	較前日
十月	二一五．六	二一六．一	漲三．八
十一月	二一二．五	二一三．五	漲二．八
十一月	二一一．九	二一一．五	漲二．二
一月	二〇九．九	二〇九．九	漲一．六
二月	二〇八．九	二〇九．五	漲二．〇
三月	二〇九．〇	二〇九．七	漲一．六

標花市價表 單位元

月期	開盤	收盤	較前日
十月	三九．五五	三九．九五	漲〇．九〇
十一月	四〇．三〇	四〇．八五	漲〇．八五
十二月	四〇．三〇	四〇．八五	漲〇．六五
一月	四〇．五〇	四〇．八〇	漲〇．七五
二月	四〇．九〇	四一．一〇	漲〇．六〇
三月	四一．二〇	四一．三五	漲〇．五五

月期	開盤	收盤	較前日
統丁十月期	二九．〇	六九．八五	六九．八〇
統丁十一月期	六九．七五	六九．七〇	六一．〇〇
統丙十月期	七〇．三〇	七〇．二〇	七〇．三〇
統丙十一月期	七〇．一〇	七〇．〇五	七〇．〇〇
統乙十月期	七二．八五	七二．九〇	七二．九〇
統乙十一月期	七二．八五	七二．七〇	七二．七〇
統甲十月期	六八．四〇	六八．四〇	六七．八〇
統甲十一月期	六七．九〇	六七．七〇	六七．八五
金長十月期	未開	未開	未開
金長十一月期	九九．三〇	九九．三〇	九九．三〇
九六十一月期	九九．二五	九九．二五	九九．二五

標粉

爲顧全今後變方經濟起見，並擬加收臨時特別證金，以便限制云。

上海麵粉交易所行市表

月期		前市	後市
十月期	開盤	三．五七	三．五五
	收盤	三．五二五	三．五八
十一月期	開盤	三．五五	三．五六
	收盤	三．五五	三．五九
十二月期	開盤	三．五六	三．五九
	收盤	三．五六	三．六三五
一月期	開盤	三．六〇	三．六五
	收盤	三．六〇	三．六五
二月期	開盤	三．六一	三．六六
	收盤	三．六一	三．六六
三月期	開盤	三．六一五	三．六六五
	收盤	三．六一五	三．七一五

標麥

上海雜糧交易所行市

月期		前市	後市
十月期	開盤	五．三二	五．三七
	收盤	五．五三	五．六〇
十一月期	開盤	五．六〇	五．五二
	收盤	五．六九	五．五三
十二月期	開盤	五．八〇	五．八五
	收盤	五．八二	五．八〇
一月期	開盤	五．八九	五．九二
	收盤	五．八九	五．九六
二月期	開盤	五．九六	五．九九
	收盤	六．〇一	六．〇三
三月期	開盤	六．〇一	六．〇五
	收盤	六．〇二	六．〇九

標準豆油

月期		前市	後市
十月期	開盤	二〇．〇五	二〇．〇五
	收盤	二〇．〇五	二〇．〇七
十一月期	開盤	一九．七五	二〇．〇二
	收盤	一九．八五	二〇．〇〇
十二月期	開盤	一九．七〇	一九．五〇
	收盤	一九．三五	一九．四〇
一月期	開盤	一九．一〇	一九．四〇
	收盤	一九．二五	一九．三五
二月期	開盤	——	——
	收盤	一九．二〇	——
三月期	開盤	——	——
	收盤	[illegible]	[illegible]

標準光邊豆餅

月期		前市	後市
二月期	開盤	一．八九〇	一．八八
	收盤	——	一．八六五

標準洋莊芝蔴 英磅司碼制

月期		前市	後市
十二月期	開盤	三．三三	三．三四
	收盤	三．三〇	三．三六

標準車黃豆

月期		前市	後市
十二月期	開盤	五．四二	五．四二
	收盤	五．四一	五．三九
一月期	開盤	五．五二	五．五五
	收盤	五．五四	五．四九
二月期	開盤	五．五七	五．五九
	收盤	五．五九	五．五六
三月期	開盤	五．六三	五．六五
	收盤	五．六四	五．五九

米市 疲莫能興

滬南
常熟白更 一〇．六〇 常熟新更 一〇．九〇
又 一〇．〇〇 常熟新更 九．七〇
同里 又 九．四五 崐山 又 九．九〇
觀音窰中 一〇．六〇 雙林 又 九．一五
五庫百哥 九．五〇 宜興洋尖 八．五〇
角一市興 一〇．六〇 逆萊 又 八．四〇
松隱白稻 九．五〇 又 杜尖 八．三五
同里洋尖 八．五〇 常封 又 八．八〇
又 蘆尖 八．六〇 青角窰中 一〇．七五
常熟白破 一〇．八〇 青興埠尖 八．四〇
餘來早稻 一〇．〇〇 又 白元 一一．〇〇

滬北

輪船進口

▲今日進口船

船名	來處	公司
雲南	港閩	太古
順天	天津	太古
湘潭	長江	太古
利生	烟津	怡和
富歟根	美國	太平洋
格林爾弗	香港	太古
海雲	汕港	招商

上海郵政管理局封發郵件時刻表

上海各支局皆可寄交掛號快遞航空郵件及辦理匯兌儲金等事務

寄往處所	舟車名目	日期	平常信件封發時刻
長江各埠	火車輪船	每日	十一點及廿一點半
北洋各埠（除左列各埠）	火車	每日	六點二十及廿三點半
威海衛烟台 青島及大連 南洋各埠	湖南丸 青島丸	十四日	十點三十 七點十五
鄞縣（甯波）	新寧紹或新江天	（每日除星期日）	十五點三十分
永嘉（溫州）（往永嘉信件如當日無船開駛則由滬杭路轉遞）	海晏		二十一點
閩侯（福州）	靖安	十四日	二十二點
汕頭香港廣東（香港廣東兩埠僅註明該船之郵件）			
廈門 同上			七點三十
香港廣東（輕件） 小呂宋澳洲及紐絲倫	新順大利 芝華品地		十二點
香港國外各埠	拉華品地		十二點
香港南洋群島蘇彝士及歐洲 日本坎拿大美洲及歐洲	拉華品地 日本皇后	十八日 十六日	二十二點 二十一點
日本檀香山美洲及歐洲 德國及亨堡轉（僅封保險郵件及註明該船之郵件）	龍田丸 普士丹	廿日	二十一點
日本高麗各埠 台灣	上海丸 長崎丸	十四日 十四日	七點十五 七點十五
荷屬印度各埠	芝順大利	十三日	二十點
蘇俄及歐洲各國（經由西比利亞）航空郵件	火車	每星期二 五	廿一點
國外各埠 河內─馬賽綫	法國航空公司	十四日	二十二點
彭頓─阿姆斯特丹綫	荷蘭航空公司		十二點
新嘉坡─澳洲綫	英國皇家航空公司		十二點
新嘉坡─倫敦綫	同上		十二點
（鄭縣西京（西安）蘭州甯夏成都昆明等埠）	歐亞航空公司	每星期二 五	五點
國內各埠 東海青島天津北平（南京九江漢口沙市宜昌萬縣巴縣成都等埠）	中國航空公司	每星期一三六 二四五日	五點 五點四十
貴陽	同上	每日發往巴縣	五點卅分
西安（永嘉閩侯廈門汕頭廣州等埠）	同上	每星期三	同上
桂梧（梧州）邕南（南甯）龍州海口瓊州等埠	同上	每星期二四六	五點
（瓊州等埠）	西南航空公司	同上	同上

內外國包裹郵件須提早時刻照列前寄交　掛號郵件較平常郵件發時刻提前　三小時十分封發　國內快遞郵件較平常郵件發時刻後分封發　國外快遞郵件較平常郵件時刻移前時封發

招商局

總局上海九號 地址外灘
電話 一〇一九七

◀船期廣告▶

江順快輪 准於十月十五日星期四晚開往漢口沿途各埠均靠 本輪電話八二一六〇
江新快輪 准於十月十七日星期六晚開往漢口沿途各埠均靠
海亨快輪 准於十月十四日星期三中午開往汕頭香港廣州
和興快輪 准於十月十六日星期五開往汕頭香港廣州
海云快輪 准於十月十六日星期五結關開往海州連雲港
海瑞快輪 准於十月十四日星期三中午開往汕頭
神華快輪 准於十月十四日星期三晚開往漢口沿途各埠均靠

輪船出口

▲明日出口船

船名	往處	公司
新北京	寧波	太古
新甯紹	寧波	甯紹
四川	香港	太古
瓊州	香港	太古
廿州	汕頭	太古
龍田丸	歐洲	日郵
蕪湖	長江	太古
明生	香港	太古

▲寧波班
新北京 十四日 太古
新寧紹 十四日 甯紹
新鴻興 十四日 達興
新江天 十五日 招商
寧興 十五日 三北

▲長江班
大通 十四日 太古
建國 十四日 招商
神華 十四日 招商
湘和 十四日 怡和
江順 十五日 招商
蕪湖 十五日 太古
黃浦 十六日 太古
新甯興 十六日 三北
公和 十六日 怡和
同和 十七日 怡和
武林 十七日重慶 太古
江新 十七日 招商
武穴 十八日 太古

▲溫州班
江安 十九日 招商
鴻興 十五日 達興
海安 二十日 招商

▲通揚班
大達 十四日 大達
正大 十四日 大通
大慶 十五日 大達
隆大 十五日 大通
大和 十六日 大達
鴻大 十六日 大通
大豫 十七日 大達
志大 十七日 大通

▲溫台班
穿山 十四日 穿石海 聯安
益利 十五日 定坎溫 天興
大華 十六日 定石海 聯安
台州 十七日 定石海 聯安
舟山 十九日 穿石海 聯安
達興 二十日 定海黃 聯安

▲啓東班
廣祥 十四日 滬啓
寶華 十四日 滬啓
仁和 十五日 滬啓
茂利 十五日 滬啓

▲南華班
富陞 十四日 汕港粵 怡和
海亨 十四日 汕港粵 招商
瓊州 十五日 汕港粵 太古
四川 十六日 廈港粵 太古
海元 十七日 汕港粵 招商
廿州 十七日 汕港粵 太古
德生 十七日 汕港粵 怡和

外洋船出口期

▲北洋班
雲南 十五日 青烟津 太古
海雲 十五日 烟津 招商
利生 十五日 烟津 怡和
明生 十六日 青島 怡和
順天 十七日 威烟津 太古

▲西雅圖班
傑斐遜總統 廿七日 美郵
傑克遜總統 十一月十日 美郵

▲舊金山班
批亞士總統 廿四日 大來
柯立治總統 十一月三日 大來

▲溫哥華班
日本皇后 十八日 昌興
亞洲皇后 十一月一日 昌興

▲世界班
亞丹士 廿一日 大來
哈立遜 十一月三日 大來

▲倫敦班
可市 廿七日 大英
盤比登 十八日 大英

▲馬賽班
司芬斯 十七日 法郵
阿立米斯 十一月一日 法郵

▲德國特快班
柏士丹 廿一日 美最快時
那愛斯夙 十一月十八日 美最快時

▲印度班
酸特那 十九日 英印

▲日本班
長崎丸 十四日 日郵
上海丸 十八日 日郵

法郎貶值及其定率（續）

程紹德

（乙）假定法郎貶值百分三四又三六，英鎊爲一一四．六法郎，則：

X：100
＄1：1／2＄
240：114．2
165500

$$X = \frac{165500}{240} = 689f\ldots（中法匯價）$$

最近我國外匯漲定於六百十法郎左右，是與法郎最近之穩定點等。然則法郎法定之穩定率，可以適當否？且其規定之穩定率，不外求諸法國物價水準與國際物價水準之比較，與夫國際匯市貶值之平均狀態耳。依據國際間物價水準之比較。一九三五年夏，英之物價指數爲一一八．三，美之物價指數爲一〇六．五，法之物價指數爲七七．七，依此計算，則法郎對英美匯價，應爲每磅等於八十三法郎，每美元等於十六法郎七十八生丁。但當時之匯市，爲£1＝Frs．75．；＄1＝Frs．15．12。故法郎彼時對英美貨幣，值高 Overvaluation 各爲百分之九又二，（9.2％），降及本年三月，法國物價，增高百分之九又二，英國物價，增高百分之一又二，美國物價，增高百分之五又九，則法對英美匯兌應爲：£1＝Frs．86；＄1＝Frs．18．28

然彼時之巴黎英美匯價，爲£1＝Frs．75．；＄1＝Frs 15．08 故法郎彼時對英鎊值高 Overvaluation 百分之十二又七，對美元「值高」百分之十二又六。今又六閱月矣。八九月份英美法統計數字，國內尚未完全。無法爲法郎貶值時，對外購買力平價之計算。不過以其他原素推之，法郎最近穩定之波動幅，自有其見地，與英美比等之貶值貨幣比較之，當可爲國際貨幣穩定協調之方也。

近四五年來，國際貨幣本位，盛受兩大思潮之控制。一爲歐文費暄 I. Fisher 瓦磁 warren 披生 Pearson 等所唱之彈性貨幣本位論 Elastic Gold Standard 一爲皆因氏 Regnes 安吉 P. Einzig 沙特 Salter 等所唱之平價改變論 Alterable Gold Parties。

一九三三年十月至一九三四年一月之美國，以最近英國所採取之方略，屬後之例，而法比瑞與夫一九三四年一月後之美國，則前者之例也。語其眞義則爲幣值與物價相合，而復以低金利 Cheap money 政策，刺激工商業使入於齊榮之域，近一年來之金集團國家，久已努方於斯，刻自貨幣貶值後，益厚其勢，其問題之焦點，則爲金量與商業活動最連繫之關係，貨幣受束於黃金量，以致國際間發生黃金爭奪之悲劇，而國內則發生通貨收束之現象，故最近貨幣貶值之趨勢，來之演進尤值得吾人之注意也，法郎貶值之起因概狀及其影響，本報本期國外金融欄，有詳細之系統記載，略而不論，僅舉其上述之要者言之。（完）

神皋雜俎

透明人

最近有人如品「透明人」於紐約之科學工業博物館者，此非眞正之人，乃一婦女之人體模型也。身體之表面，全部以玻璃類似之物製造而成。故內部之內臟器管骨核血管等，可以一覽無餘。加之各重要內臟部內，均有照明裝置。肺與心臟等之組織，尤一見了然。且此等

分的發達起來，值得介紹，而在古巴也有價値的劇作家只有拉莫斯（808 cantorisramos）。他也是同當代古巴唯一的諷刺小說

復

天

海上唯一的

▲不日開幕
▲偉大供獻

報界印刷界公鑒

本所開設以來對於各種出品務求合於應用除原有一至六號外最